京城日報

群山 二番五月末三圓六八 二圓九二より九四 米高六千四百
▲京取（前場手引）南、市川、成清、大林、田中、白井、新ウリ……
▲京取（前場歩み）二九〇 七〇 八〇 八〇（大引）三二〇〇（寄）
大阪短期歩み 一〇五二〇（寄）四九〇（引）
▲後場 ▲大新 一〇五六〇（寄）九〇 九〇 七〇
一〇五圓〇〇 一四七〇〇 京城府… 京城組合銀行商品…

第二版豫約募集

東京朝日曰く 内容外形共に傑れた全集中の全集

子規全集に對する聲價愈々高く、江湖熾烈の要求により茲に第二版を刊行いたします。子規居士の偉大に就ては敢て細説の要はありません。俳句の方面では芭蕉以來の俳聖として尊崇を一身に集め、短歌の方面では齋藤茂吉氏、古泉千樫氏等が推服して措かれざるが如く、作家として改革者として近代史上類例を絶するの巨人であります。芥川龍之介氏、佐藤春夫氏は明治年代に於ける最大の批評家として眼光尙現代に及ぶ其の高識卓見に驚嘆されてをります。又文章道に於ては寫生文を創始して一切の形式と拘束とを打破し、新文體の形範を示して表現の自由を高唱されました。子規居士の事業は斯の如く多方面で而かも强烈で、英雄的で、その影響する處は極めて顯著でありました。漱石氏の文藝が居士に負ふ處多大なるは氏自らの言說に明なるところです。本全集はこの不世出の大文豪の全作品を收むる十五巻壹萬頁の大冊でありまして、裝幀の高華、挿畫の精巧、編輯の周到、校正の嚴密、出版界絶對にその比を見ることが出來ません。これ實に本全集が内容外裝共に渾然珠玉の如く「全集中の全集」として名聲を恣にする所以であります。

全十五巻―壹萬頁

- 第一巻 俳句全集（第一巻）
- 第二巻 俳句全集（第二巻）
- 第三巻 俳句全集（第三巻）
- 第四巻 俳論 俳話（上巻）
- 第五巻 歌論 歌話 評論
- 第六巻 和歌 新體詩 漢詩
- 第七巻 隨筆（上巻）
- 第八巻 少年時代創作篇
- 第九巻 書簡集（上巻）
- 第十巻 小說 紀行 小品
- 第十一巻 編著（上巻）
- 第十二巻 編著（下巻）
- 第十三巻 俳論 俳話（下巻）
- 第十四巻 隨筆（下巻）
- 第十五巻 書簡集（附日記）（下巻）

燦たる超人的偉業

子規全集

嘖々たる賞讃の聲

【古泉千樫氏】子規は啻に明治文壇の巨擘であるばかりでなく、**芭蕉以後すべての文壇を通じて第一人者**であると固く信じます。

【平田禿木氏】見かへし子規氏筆青梅、櫻の實、いつ見ても實になつかしい。卷頭の短冊、原稿、詩箋の複製の美事なこと、何うしても**珍本仕立**（エディション・ド・リュクス）である。それを殆んど普及版にも等しい價で頒たれるのは**出版界の驚異**といふべきである。

【芥川龍之介氏】俳人子規や歌人子規の外に**批評家子規に敬服**すること多し。「歌よみに與ふる書」の論鋒破竹の如きは云ふを待たず。小說戲曲を論ずるも、今なほ僕等に適切なるものあり。それは僕のみならず、佐藤春夫も力說する處。

【佐藤春夫氏】明治二三十年代に行はれた評論のなかで今日でもなほ通用するものは、鷗外漁史の論文と子規居士のものだろうと思ひます。自分は詩人としての居士を讃美するに劣らず、**評家としての居士に推服**するものです。

【室生犀星氏】その生涯は熱情のそれであると言つてよい。明治大正は勿論斯如き情熱は百年以後もなほ見る事は出來ないであらう。子規の遺業は**燦たる天明以後の大鵬**の如きものである

【中村吉藏氏】**子規は漱石の師匠**若しくは指導者と云つたやうな地位にゐた人でもあるし、新俳句の開祖でもあるし、いろんな意味で傑れた文人であるが、殊にあの長年の激しい病苦と戰つて、その戰ひの間からあゝした仕事を生みだしたといふことが最も深く我々を感動させる。

【川路柳虹氏】子規は何より**大きい人格**でした。そしてすべてに於て先覺者であり、創造者でもありました。俳句の業蹟は喋々を要せずとも短歌の上では萬葉の更新者であり、散文の上では寫生の大道をひらき、爾後の文壇に至大な影響を與へてゐます。ことに現在の小說壇に於ける志賀直哉氏などの小說が、多分に日本派俳句に負ふところあるを見ても**彼の影響は現在に生きてゐる**と思ひます。

【土岐善麿氏】その短かい生涯の大部分を病床の痛苦に送つた事を思ふと大冊十五卷の全集は實に**性命の奇蹟**とも考へられる。

【島田青峰氏】子規全集を見て一番驚いたのはその著作の分量です。子規居士の事業はこれで漸く決算されるわけだと思ひます。これが僅か三十六歳で亡くなられた多病の人の著作かと思ふと、**ただただ驚嘆**せざるを得ません。

内容見本申込次第送呈
豫約締切五月三十一日

◇全十五巻約壹萬頁◇菊判天金五號組。内一巻（俳句全集第二巻は子規居士の眞筆そのままを精巧なる寫眞凸版によりて複製す）◇表紙純絹梨地織高華無比◇口畫子規居士自筆の短冊、詩箋、繪書、書翰等を精巧なる木版又は玻璃版として附す。其他居士の寫眞。見返しは居士筆「青梅の圖」「櫻の實」を原書そのままの木版として用ふ。◇申込金五圓（最後の會費に充當）◇毎月會費五圓（申込金共全額七十五圓）◇一時拂全額七十圓に割引◇外に送料を要す。

發行所 東京小石川表町 **アルス**
電話小石川三五七〇番 振替東京六六七一九番

婦人畫報

五月號 特色ある畫報、精選された記事、何れも清新な雑品で高雅な趣味、活氣溢るる生命を以て誌上は活躍してゐます。實にや本誌は健全な家庭に欠くべからざる唯一の雜誌と云はれ、心ある婦人は本誌の讃者たることを大なる誇りとされつゝあります。

畫報 六十四頁

○ヒヤスンス（表紙）武雄○見立わびす（浮世繪）○カーネーション 秀嶺○青葉ごろのかみ形○櫻の實を飾る女（原色版）マルバン○子供の室○照宮成子内親王○春の美術界○樂壇の名花○梨本宮御殿下○新婚流行美容映畫手藝其他○各宮殿下と音樂會○諸名家の令嬢と夫人畫

モダンガールの解剖
現代娘とピストル（新聞記者 杉田士）▼模範的流行（博士）
或夜の近代女性（伊藤金次郎）▼モダンガール誕生（慶大生 たつみ）
彼女達の戀愛（片岡鐵平）▼横顔（早大生 小宮山）
心配する事無し（廣津和郎）▼近代女性と大學生（帝大生 大井）

趣味と實用記事
梶原女史訪問 みさ子◎苺の美味な食方と栽培 新映畫見た儘 眞 珠◎毛糸のクッション 春江 花壇に切ふ初夏の草花◎サガラ鞆繡……榮子 佛蘭女流畫家 心◎小島の飼ひ方……道子 袖なしスエタ まさ子◎男兒のお節句……郁雄 趣味の庭園 田村博士◎關西流の盛花……澄子

自叙傳 柳原燁子
幾度となく執筆を思ひ立ち然も實現されなかつた白蓮女史の自叙傳はいよいよ本誌の爲めに絢爛火を吐く情熱を以てその數奇な運命が直寫され初めた。必ず一讀を要するもの

狐と人との戀愛（大泉黑石）　顔（平山蘆江）
錯誤の話（江戸川亂歩）　東京情調（依田伊原・佐藤緑）　或る朝（佐藤惣之助）
捨子（生方敏郎）　雨月の花
長編小說 春と冬との間（細田源吉）　吾兒かひるげ（目白二・栗原潔子）
小說 足 日本の人形（眞木生子）

中里介山 小說 星ヶ城夜話
その昔波瀾かな瀬戸内海小豆島を背景に起つた爭闘と戀愛のロマンス。介山先生の麗筆によつて誌上に躍如。

重要家庭記事
客間の話 佐野博士▼植物採集家 山村八重子
齒の美容 岡田博士▼東髮衛生まきの結ひ方
食物の毒 黑野博士▼現代の髮と新ヘヤピン
白粉と子供 高田博士▼セルの買ひ方選びかた
新劇畫報 小山内薫▼名優たちの好みの履物
觀客秘密 梅山一郎▼このごろの流行の服裝
▼現代婦人スケッチ 四郎

定價八十錢 郵税二錢 一年前金特別號共九圓五十錢 各地書店有
東京京橋區一番地 振替東京四九〇〇番 **東京社**

子供の科學

最新畫報 四月五月合併號

表紙原色版 三才フセット色版
◇昆蟲採集……關澤（?）鎭雄
◇競馬（浮世繪寫眞）四月の暦
◇春の蝶……理學士 渡邊 浩善
◇水道の水はどうして淸められるか……本間 濟人
◇國華のいろいろ……牧野富太郎選 山田壽雄畫
◇海越えて千里の旅をする蝶……（以下グラビア版）
◇隱れたる地下に秘めら自然のたくみ 鐘乳洞の奇觀
◇珍らしい蛙
◇世界一周 英國めぐり
◇鯨と鯱このたゝかひ ゴムの綺物語
◇文明に驚く未開人
◇新發明の大西洋横斷飛行機 華の蝶（以下讀みもの）

主幹 理學士 原田三夫

◇いろいろの櫻……東京帝大講師 牧野 富太郎
◇炭酸ガスの驚異……理學士 松野 吉松
◇乘りもの、速さくらべ
◇うにとなまこ……水産講習所 東 道太郎
◇土の話……イシ井ナーセリー主 石井 勇義
◇ゴムの歴史
◇面白いガラス細工の造り方……原田 三夫
◇山のやうな熊と戰ふ四萬年前の原人
◇科學童話 からだ中見物記……中西 芳朗
◇奇拔な蛙ども……勝見 豐治
◇遊びながら學者になれる 誰にもできる化學の實驗……松野 吉松
◇昆蟲採集問答……學習院教授 岡崎 常太郎
◇ラヂオのページ
◇原田ラヂオ試驗室より 簡易モーターの作り方……藤 五代策
◇懸賞當選披露……ラヂオの質問……愛讀者から

お斷り 長い間本誌印刷所にゴタゴタがありまして雜誌が一月近くも遅れて了つたので、雜誌發行の都合上止むを得ず四月號五月號を合併して出しました。どうか右御了承下さい。

四月五月 合併號 定價金五拾錢 送料一錢半

發行所 東京神田錦町一ノ十九（振替東京六六四二） **子供の科學社**

日本史の最大權威（豫約募集五月末〆切）

日本時代史

- (1)(2) 日本古代史 上下　文學博士 久米邦武
- (3) 奈良朝時代史　文學博士 久米邦武
- (4) 平安朝時代史　元修史局編修 池田晃淵
- (5) 鎌倉時代史　文學博士 三浦周行
- (6) 南北朝時代史　文學博士 久米邦武
- (7) 室町時代史　文學博士 渡邊世祐
- (8) 安土桃山時代　文學博士 渡邊世祐
- (10-9) 德川時代史 上下　元修史局編修 池田晃淵
- (11) 幕末史　元德川慶喜公傳記編纂主任 小林庄次郎
- (12) 維新史　文學博士 本多辰次郎

其史料の正確豐富なる、其考證の精緻周到なる、其論斷の警拔痛快なる、實に日本學界の偉觀である。

破格の廉價！
▼菊判六百頁（挿畫コロタイプ版）定價貳圓
各時代專攻の碩學が畢生の心血を注いだ大著

（體裁冊數）菊判全十二冊、總頁七千百頁 コロタイプ及木版着色刷三十六枚
（並製定價）即納貳拾貳圓 分納毎月貳圓 函入、紙裝 堅牢美裝
（特製定價）即納參拾參圓 分納毎月參圓 函入、總布 天金 美裝

内容見本進呈 必ず「日本史、内容見本」と明記のこと 見本送料入用

早稻田大學出版部發行 東京牛込
振替東京一二三番、大阪六八九〇〇番
（圖書目錄進呈）

第二卷發行―空前の廉價 一冊壹圓五拾錢

漢籍國字解全書

著者 林羅山、荻生徂徠、熊澤蕃山、伊藤東涯、中村惕齋等

以上の諸碩學が其深邃な研究を通俗平易な國文で、親切に講述したもの。

全十二册（書名）孝經、大學、中庸、論語、孟子、詩經、書經、易經、老子、莊子、列子、孫子、帝範、臣軌、小學、近思錄、朱子家訓、唐詩選、古文眞寶、易學啓蒙、易學階梯、本草指南、詩疏圖解、用字格

内容見本進呈

（並製定價）即納金拾六圓 分納毎月壹圓五拾錢
（特製定價）即納金三拾圓 分納毎月貳圓六拾錢
（三月より毎月一冊配本 送料入用見本なる…）

建築

東京神田三崎町三ノ一 帝國建築協會

賞牌 各種徽章 メダル
大久保徽章商店

ライトインキ

降るは降るは萬年筆の雨が降る

宮内省御用品
ライトインキ製造株式會社
東京・大阪・長岡

傳動装置專門

シャフト及皮革類
自働注油メタル
減摩東海メタル特約販賣
カタログ送呈
大阪市西區薩摩堀東之町廿一番地 村山秀雄商店 電話新町三三三五番

京城日報

運賃に就いて

一

この程安東縣における油房業者は朝鮮に大豆粕を輸入するにつき鐵道運賃を引下げられたき旨を總督府に陳情したおもむきである。同時に滿鐵に對し原料豆粕の輸送運賃を低減するやう勸告せられんことを併せて請願した。ともに朝鮮における産米増殖計畫に伴ふ肥料の大需要に着眼してのことであろ。滿鐵に關する部分については今しばらく措くも、朝鮮の側においてはなし得れば陳情の趣旨に贊ずるを至當とすべく、主管の鐵道局および鐵道局がいづれもこれに對し好意的考慮を惜まない風に見えるのはもとより當然である。殊に鐵道局は近來特定運賃の設定にいそがはしく、鑛物鑛所にこれを發表しつゝあるのは、そこにおのづから意ありてのことであつて、安東縣輸出の大豆粕に關しても同樣の考慮が拂はれねばならぬところである。

二

運賃の生產費における割合が原價としていふに足らぬものであることは今更申すまでもない。しかしながらこのいはゆる原則は生產原價が下れば下るほど、いひかへれば生產費が安ければ安いほど、如實に行はれないやうになり、運賃の重要さがそれだけ增進するものである。たゞ今問題としつゝある朝鮮へ輸入する大豆粕の場合のごとき明かにこれであつて、滿洲において原價一枚二圓二十錢のものが朝鮮地方に輸送する時は一枚三圓四圓を要するといふごときは、何としても不釣合である。しかもかういふ安い物が、運賃が僅に高いがためにのみ經濟的使用が不可能なりとはまことに悲しむべきことである。もし鐵道局の考慮がこの點に好意的でありさへすればこの悲しむべきことが何ほどでも避けられるといふ限りこんなたやすい寄與はないわけである。尤もこの種の場合には他の場合にしばしば見るごとく個人の心で如何はしきものがずゐぶんあるのであるから、かならずこれを引下げねばならぬと主張するつもりはないけれども、たゞ產米增殖といふ重要事業をさしはさんで、一方に肥料の大量需要を見越し、それにより當業者を鼓舞しつゝあるといふ事實、それから他方には鐵道局がその需要を無限に充足せしむるために好意を惜まないといふ事實が相對立し、こゝに運賃低下が當面の問題となつたことを深く注意すべきだとおもふのである。

三

されば我等は今回例示の豆粕の大豆粕運賃についてのみ說を立てるのではないのである。鐵道は全鮮の官私各線におよぶべく、鐵道運賃のみならず船舶運賃をも考へ殊に小運送料のごときは低下の要いよいよ切なるものがあらう、また荷物は大豆粕ばかりでなく九州地方より移入の硫安に關しても見のがすことは出來まい。これはいづれも大抵にして單價の高からぬものであるから運賃の高き負擔は甚だしき苦痛となるばかりである。しかして運賃構成の各條項を一つ〳〵吟味したならばずゐぶん引下げの余地はあらうとおもはれるのであるが、かくてもし鐵道局が精査の結果引下げの余地を發見しこれを實施すればそれは單に農業の成功であるばかりではない。それにより他の荷物において、他の系路において、はた他の關聯においても別だんの注意をよび起こすに相違ない。その點を忘れてはならない（笠神生）

朝鮮の税整は大々的に行ふ
屈伸力を持たし系統を簡單に 酒織物移入税も撤廢

朝鮮の税制整理は既報の如く大正十六年度から斷行することゝなつてこれが調査費として本年度に十五萬余圓を計上した。朝鮮今日の租税制度は未だ租税としての體系を整備せず今回の調査は租税制度の建設ともいふべきもので、總督府としては近年中の大事業となる譯であるが、右に就し大藏省とも打合せをなして久しく東上中十八日夜歸任した草間財務局長は語る

朝鮮獨自の整理を行ふ 新税を設けるかどうかは言明できぬ
草間財務局長談

十六年度から朝鮮の税制整理を斷行することは大藏省とも口約したので、本年度から早速調査に着手するはずである。然しながら朝鮮は朝鮮として特殊の事情があり、朝鮮を最も理解するものはわれわれより外にはない譯であるから朝鮮獨自の整理を斷行しいやしくも大藏省から指揮を受ける必要はないのである、そこでこれが整理の斷行についてはその方法として何等か特殊の制度を設けねばならぬのでいづれ委員會を設置することゝならうが、これは以前の財政調査委員會の如きもので、民間に余程税制の明るい人があればいざ知らず、さなくば總督府部內において委員の任命を見ることになるであらう、外にこの調査のため事務官一名と屬官二、三十名の增員を見ることになつてゐるが、これは事務官はもちろん本府詰であるが、他は各道に一名以上、又主なる府に一名宛がそれぞれ勤務することとなるのである、然してそれ等各道や府の調査並に以前の財務調査委員會の調査した書類などが參考に供せらるゝと共に大部分は案より今回の委員會の方針に從ふものである。如何なる整理を行ふかについてはこれから委員會において審議し、總督、總監にもそれぞれ御意見があることであるから、いま具體的のことは何等決定してゐないが賦課の公平を目的とすることは當然のことで、それには現在の租税の狀態を見るに徒らに租税系統が複雜であるのみならず、とかく時代に適應しない傾向があるのである、從つて今回の整理の二大目的とするところは、

一、租税其のものに時代に適應すべく合理的に屈伸力をつけること。
一、租税系統を簡單にすること。

以上の二項であつて、大體の方針をこの點に置く考へである。又その他の整理においては第一着に考慮すべきは酒、織物の移入税撤廢如何であつて、この移入税については併合後十年以內に撤廢する方針であつたので、大正九年において大部分は撤廢したのであるが、酒、織物だけは財源となりながらも遂に今日におよんだ。これを撤廢するには朝鮮の酒、織物業者の生產狀態といふ一部業者の問題もあらうが、內地の織物の税金撤廢の關係もあり大局から見てこの移入税撤廢はやむを得ないことであらう。さすれば朝鮮としては約七百萬圓の歲入減となり打擊も相當に大きいのであるが税制整理の大局から見て撤廢といふことになるであらう。これに對して歲入財源として新税を設くるや否やは、元來歲入出の增減關係から來る整理でないから如何とも言明は出來ないけれども或は二三の新税が生れるとも限るまいそれには所得税とか或は取引所令による取引所税とか或は營業税とか種々噂もあるけれども例へば所得税の新設には學校組合や學校費の關係があるとか取引所令の發布には果して其時期であるか否か等何れも夫々調査を練るの必要があり非常なる重大問題である又營業税上案などもあらうけれどもそれは專賣局長の裁量に依つもので何れも具體的のことは勿く委員會や調査の結果に俟つの外はない唯然し目的としては前述の二大項目に從ふもので更に地方税についても又內務局の意見により決定するものである。尚ほ整理は重なるものは大正十六年度に實現するであらうが全部の整理を終るには二、三年は必要であらうと思ふが、委員は當然其の間任命されて居るもので、此の整理に伴ひ獨立した徵收機關を新設するや否やも極めて重大な問題であるが、それも大いに研究する心算で、徵收の成績をあげると云ふことも大切な問題である

地方税も
附加税等の關係上當然整理される
石黑地方課長語る

國税の整理に從ひ、地方税の整理も附加税等の關係上當然整理を必要とするのである、從つて國税と同時に大正十六年度においてその實現を見ることにならうがこれについては國税と共に調査を進めるつもりでそれには別に豫算もないため單に地方課だけで調査を進めて見る心算であるがこの地方税として考慮すべき重要問題は學校組合と學校費の問題であつて常にこれは識者間に論議され、又所得税新設云々の議論のある場合にも必ず議論に上つてゐるやうである、然しこれは內地人と鮮人との教育の上から來た問題であつて、これを廢し假に所得税を新設するとなると、學校組合や學校費のこれまでの費用は國庫で全部を負擔せねばならずその額は非常な額に上るのである、のみならず、もしそうしたことになると朝鮮は內地と違ひまだ就學の出來ない鮮人が非常に多いのであるが、それ等が平等に學校の新設などを希望して來たら、教育費の膨脹は恐るべきものであらう、それ等の負擔を果して現在の朝鮮でなしうるであらうか、又それが果して時宜に適した措置であるか否かは余程考慮すべき問題であつて、自分としてはそれは到底至難の問題であると信じて居る、從つて整理は斷行するにしてもこれ等の税金を廢し、他の方法を講ずるといふことは現狀の朝鮮としてはまづ駄目として、結局國税の整理に伴ひその範圍において地方税をも整理するといふ上になるであらう

海外ニュース

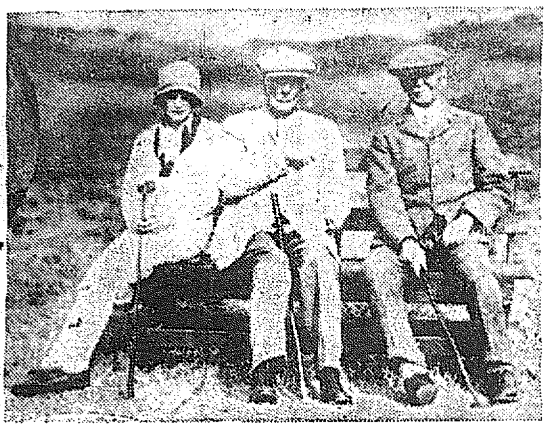

石油王ロックフェラー氏は熱心なゴルフ黨で暇さへあればリンクに姿を現はしてゐる寫眞は最近のロ氏（中央）とゴルフ仲間のミス・グラデイス・セリツクとアデルバート・エームス氏

膳立ができた 土地改良會社
資本金五百萬圓で 事業を三期に分つ

【東京電報】朝鮮土地改良會社創立準備は着々進行しすでに荒井賢太郎氏は社長就任に內諾を與へたが感 五月初め東京に發起人會、七月中に創立總會開催の運びに至つた、發起人は內地十名、在鮮內地人鮮人十名宛總計廿名を物色することゝなり、內地ではすでに、大橋新太郎、馬越恭平、藤山雷太、大川平三郎、今井五介、渡邊東拓總裁（以上東京）阿部房次郎、喜多又藏（以上大阪）澤山精八郎（長崎）の諸氏、在鮮側では有賀殖銀頭取、藤井寬太郎、久保勳一、松山常次郎の諸氏の承諾を得るに至つた、株數十萬株は大部分發起人引受とし公募株は二萬乃至三萬となる模樣である 尚同社定款、企業、目論見取支豫算概要は左の如くである

定款草案
一、社名朝鮮土地改良株式會社
一、目的、水利組合其他の者の依託を受け土地改良事業を執行し及これを遂行するに必要なる附帶事業を經營す
一、資本金五百萬圓
一、本店京城
一、存立期間五十年
一、株式十萬株、一株五十圓にして一、十、五十、百株券の四種とす
一、總會、一月及七月の二回
一、役員、取締役八名以內 監査役四名以內
取締役は、三百株以上、監査役は二百株以上の株主より選任し任期は取締役三年、監査役二年
一、會計年度、一月一日及七月一日に初まり六月三十日及十二月三十一日に終る
一、各種積立金及賞與金法定積立金は純益の百分の五以上、別途積立金も同じく百分の五以上
一、試退職慰勞準備積立金右に同じ役員賞與金同上百分の十以內

企業目論見書
一、金五百萬圓總資本金
內一金百二十五萬圓、第一回拂込金（四分の一）
內譯、三十萬圓、立替資金、七萬圓、機械器具費、三萬圓、設備費、二萬五千圓創業費、八十二萬五千圓流通資金

營業收支豫算書
一、第一期 大正十五年七月一日より大正十五年十二月三十一日まで
（イ）事業豫定、四千二百町步の測量設計（手數料工費の三分）二千五十町步の工事監督（手數料工費の九分）二千五十町步の事務代行（手數料工費の五分）一千五百町步の改良監督及びこれに伴ふ水利事業の代行
（ロ）純益、六萬二千六百五十圓
（ハ）配當、年七分
一、第二期 大正十六年一月一日より同十六年六月三十日まで
（イ）事業豫定、第一期に同じ
（ロ）利益、六萬八千五十圓
（ハ）配當、年七分
一、第三期 大正十六年七月一日より同十二月卅一日まで
（イ）事業豫定、四千二百町步の測量（手數料工費の三分）四千二百町步の工事監督（同上九分）四千百町步の事務代行（同五分）約千五百町步の開墾監督及これに伴ふ水利事業の代行
（ロ）利益金、十三萬二千六百九十圓
（ハ）配當、一割

黨費分擔の方法諮問
政友支部長會議開かる

【東京電報】政友會の全國支部長會議は十九日午後一時から本部に開會本部より田中總裁始め各幹部出席先づ鳩山幹事長の挨拶に次ぎ田中總裁から黨の大方針につき一場の訓示演說より引續き山本總務を座長に推し會議に入り正午一同午餐を共にした後午後引續き議會したが右支部長會議に提出された本部からの諮問事項左の如し
一、支部が更に今後時々的に活動する方法如何
二、黨員の黨費負擔方法如何
三、普選に直面しての對策如何
四、各支部の遊說員訓練方法如何

仁川金組總會
【仁川電話】仁川金融組合第七回定時總會は廿日午後一時より同事務所で開くはずである

議事を捗らす
議會改善策を公正會で研究

【東京電報】近時議會はいつも三月下旬となつて一時に議案が殺到し遂に輻輳して審査が頗る不便であるため目下その改善策として公正會で研究中に屬するものは次ぎの三種の方法である
一、議會の召集を十二月初旬に繰上げ三月中旬以後に會期を延長す
二、年末年始の休會期間を短縮
三、法律案は成るべく議會劈頭に提出せしめる
右の內、第一は憲法上不穩當であるとの理由から反對するもの多く第二、三の兩項は敢て實行不可能ではないからこれについては相當贊成者が多い樣である

張吳兩派に勸めて追擊を止めさす
『益々時局が混亂する』と王士珍等の和平運動

【北京十九日發電】國民軍の北京撤退ぶりは案外に行はれ一つの擾亂も行はれなかつたため一般の評判がよい一方張作霖、吳佩孚兩勢力の國民軍に對し飽まで積極的に出やうとして居るのに對し王士珍等は張吳兩派の態度は今後の支那を益々混亂に導く懼ありとして國民軍の追擊をやめ和平解決をなすべしと頻に和平運動をやつて居るから今後戰亂をなす事はあるまいと見られて居る

天津方面へ砲艦を
近く常時配置

【東京電報】支那沿岸の警備用砲艦配置につき最も焦眉の急を要するは天津にて目下の狀態によると旅順碇泊の驅逐艦を事變毎に急派することになつてゐるが、一朝有事の場合に當たりて急航するには白河をさかのぼるに太沽沖に假泊して時機をまち進行するため從つて時機を失するおそれある上、驅逐艦としては天津租界の上流で回轉に多大の困難を感じつゝあるを以つてこれにかはるに砲艦を用ひる

双橋無電無事
【東京電報】外務省着電によれば國軍のため破壞されたと傳へられた双橋無電は何等の損害を受けず無事であつた

仁取總會
配當年一割 五分案可決

【仁川電話】仁川米豆取引所十四年度下半期定時株主總會は十九日午後三時半より同所樓上で開かれ出席株主十八名（一萬五千三百七十九株）委託株主百三十六名（二萬六千三百十九株）若松社長議長席につき役員賞與および總經費中に役員賞與を編入した理由等を報告し異議なく可決し次いで利益處分案（年配當一割五分）を可決し同四時散會したな株主朝倉氏より仁取と京取の合併問題が進捗してゐるとの噂あるが事實如何との質問に對し若松社長よりこの問題はまだ具體的にまで進捗してゐないと答へた

辭令及出張命令
朝鮮土木主事 桝山常治
休職朝鮮道立醫院醫官 及川邦治
願に依り本職を免ず
全南知事 張憲植
平安南道在勤を命ず（十七日）
復職を命ず
栃木縣、長野縣、愛知縣、京都府及大阪府へ出張を命ず（十九日附）

人事消息
▲賀田直治氏 十八日來鮮廿三日迄永登浦に滯在廿四日入城の筈
▲宮田保氏（總督府商業教諭）廿日朝關西地方へ五月十日頃歸城

しなば茶
十六年度の大事業として朝鮮は朝鮮獨自の税制整理が斷行される▲その最初としてまづ酒、織物の移入税は撤廢さるゝべき當局の意向であるが▲すでにこれは大正九年において撤廢すべきはずのものであつた▲然しこれを撤廢すれば當局としては七百萬圓の收入減となるのみならず酒、織物業者の生業壓迫といふ問題もあるのでかれこれで今日まで撤廢を見合せたものである▲然るにこれがいよ〳〵撤廢ときまればまた酒屋サンや織物屋サンの運動もあるかも知れぬが▲こゝにおいてわれ〳〵の考ふることは大正九年移入税が撤廢されて以來一般商人はどれだけ移入品の値段を引下げたか▲たしかあの當時の移入税は總てが五分だつたと記憶するが、もし値下をやらなかつたとすれば五分だけは商人が暴利をむさぼつたといふことになりはせぬか▲移入税を撤廢した當時こそとやかくと騷げ、一こう移入品の市價が下らぬとすれば朝鮮の生產業者も安價に生產品を賣る必要もなく、これを需要者から見れば同一結果だ▲況んや併合後十年にして撤廢すると聲明した移入税がなほ今日存置して居るのは一層怪しいではないか▲して見るとどうでもこの移入税は矢張り撤廢すべき性質のものだ。

各道知事の意見をも聽く
盛んなる議論が會議の時戰はされやう

今回の税制整理が朝鮮として大事業であることは素よりでこれに對しては十分地方廳の意見をも聽取せねばならぬのは勿論であるが、幸ひ來たる五月十一日から總督府では各道知事會議が開催されることになつて居るので、これを機會としこの整理について完全を期するため總督府は各道知事に對し
一、國税の改正に對する意見
一、地方税の體系に就ての意見
その他二、三の諮問をなすこととなり、すでに一兩日前各道知事に對してこの諮問事項を送附するところがあつたこれによりそれ〴〵知事の意見が具申されるはずであるが、それによつて更に來たる知事會議の席上においては互ひに税制整理につき盛んなる議論が戰はされるとになつて居る

巴里の人口
二百八十萬

【巴里十八日發電】最近巴里で行はれた人口調査の結果では巴里の人口は二百八十三萬八千四百十六名で一九二一年度の人口より二萬五千の減少を示して居るこの減少は市內から郊外に人口が移動したためで郊外人口は一九二一年度に比し約二十萬人の增加を示して居る

第二艦隊乘組將校歡迎軍事講演會
講題 演目 航空界の現狀並に潛水艦に就て
四月廿一日午後七時
本社來青閣に於て
主催 京城海軍水交會
後援 京城日報社

鮮銀券回收

今年は素敵に

京日案內

株式名義書換停止公告
四月貮拾四日より五月拾日まで株式の名義書換を停止す
大正拾五年四月
東洋拓殖株式會社

乳母求む 至急入用內地人にして身體強健なる方を 明治町二丁目 宇治屋茶店 電本四二二番

屋入 度し家族二人の炊事洗濯其他一切の世話をして下さる人を求む 電話光化門四〇〇番構內十二番へ

數名 內地人外交係募集 右御照會あれ旅費支給す 京釜線大田

珍本 珍書を蒐めて居ります此際御安價に分讓申し上げ度く存じます目錄は御請求次第無代進呈

店員

募集 外交員四十歲未滿要保證人

お産

尺八

恩給

銃修 京城明治町 朝鮮銃砲店

古本 誠實買入御報參上 本店京城本町二丁目 支店同三丁目 文光堂書店 電話本局三三四八番

ほね つぎ

引越

甘栗 京城驛前 栗谷甜

買入 御不用の洋服類高價買入ます 電話本局七五九番

肺病

恩給

恩給

恩給

公債

恩給

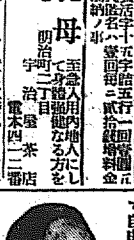

誰れでもナレル電療得學士養成
有利確實 獨占的職業
▲資格…男女を問はず 自宅獨習生大募集
東京電氣療法研究所

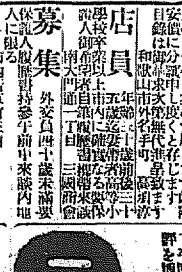

ニキビ知らず 液マール
東京青山南町 駒場製藥所

福組債運賣券 五月一日くじ
第六回復興債券 二萬七千圓當り
千五百圓當り

フケ取 カユミ止 ユニオン香水
ユニオン商店

鎭海豆
朝鮮第一ノ賣行キ宜キ、年產額五百萬斤〇美味ニシテ經濟的ナル、幾月貯フルモイタマヌ、一度ロニスレバ忘レラレヌ
（見本入用ノ方ハ御送附申上候）
鎭海豆 鎭海橘通 製造本舖 相川商店
振替京城七二〇五番

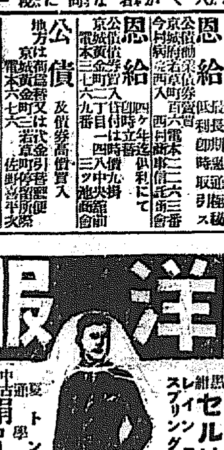

洋服
既製洋服 セル地 スプリングコート
絹 乘馬ズボン
小林洋服店

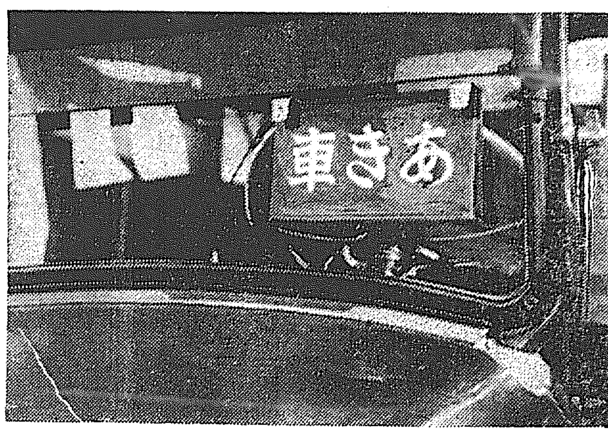

自動車のがたり（一）

人力車よりも早くて安い賃金
料金は正直な計算器が請求 すべて現金拂ひ

◇——府廳前の廣場へゆくと、黒塗りの自動車がとまつてゐる、窓に『あき車』と赤札をかけて居る、ぢつと客のくるまで、停車して居ることの自動車は、京城では最も目新しい出現である、上流階級に專有されて居た自動車が、誰にでも安く利用出來るやうになつたのを證據だてる一つの事象である。日常生活の必須な條件の一部に漸く『自動車』が數くふやうになつてきた

◇——輿が濺突屋並の街にしづかにゆれて行く、それはそのかみの漢城であつた、今は自動車が風を切つて馳走する京城である、輿から人力車へ、人力車から自動車へ思へば激しい變遷であり、この變遷のうちに、京城が文化都市となつたあゆみもうかゞへるではないか、はやり言葉の一つに『ガソリンは文明のにほひ』と、その文明のにほひは今京城に滿遍なくみちてゐる——

◇——さる知名の人、府廳前でこの『あき車』にのつて龍山に行つた、さて自動車から降りて『月末に勘定をとりに來い』とたばこをくゆらせながらゆう〱といつてしまつた、運轉手はそれにぽんやりさせられた、これは最近の事實談、タクシー制度を知らぬ處から起つた一插話である

◇——タクシーは原則として現金制度である、その特徴は、運轉臺にメーターがついて居る處にある、まづ客がのると、料金計算器をたほす、車輪の廻轉につれて、馳走した距離が、金額になつて計算器に明示される、目的地につけば、計算器をあげると、計算器がとまり、あらはれた金額を拂へばよいといふのがタクシーである、一臺が四人乘りでうまく利用すれば人力車よりも安あがりであり、誠に早い、といふ便利さである

◇——京城で早くからあるのがハイヤーである、時間貸自動車の事で一時間六圓の規則である、約束さへしておけばいつでも自動車が借られる、自動車屋と懇意でありさへすれば月末拂でもしてゐる、この制度とタクシーを取ちがへれば『月末拂ひ』の笑話も生れるのである、ハイヤーには主としてハドソンや、エセックス、ビュイックなどの高級車を使用してゐる一臺に六人乘のが多い、

◇＝時間ぎめで借りるのであるから、婚禮、葬祭、などの儀式的なものにはこれがよいが、いそぎの場合、知らぬ處の訪問などにはタクシーが遙に便利である、タクシーの料金は最初の基本料金が五分の一マイルで九十錢、次ぎの五分の一マイルごとに十錢增してある。つまり、最初の一マイルが一圓三十錢、次ぎから五十錢の割合である、府廳前から昌慶苑までは二マイルで一圓八十錢、それで四人乘であるから、一人當たり四十五錢である。

◇＝人力車より遙に安い、その上早いといへば、タクシーの出現は時代の要求でもあらう、全鮮でたつた一つ、タクシーの發切が府廳前のそれなのである

我が身を刻みて手厚い御看護
片時も御病床を離れ給はぬ 王世子並に妃殿下 御歸東はのびる

李王世子殿下には御臨幸以來寧日なく大造殿に御臥床中の李王殿下の御看護に專念せられ近侍のものが世子殿下のおん身をおもんばかつて御散策娛樂をお勸めしてもお聞き容れにならずひたすら御快癒のその日をお待ちわびてゐられる樂善齋にて御附事務官高義敬伯は語る『李王世子殿下並に妃殿下の王殿下御病氣に對する御熱心な御看護はたゞ〱近侍のものゝ感佩する許りです王世子殿下の御歸東は王殿下がいま少しく御病狀がおよろしくなるか、醫師が御病氣の豫後について御全快になることを確言しない限り御歸東になることはない、御外遊のことは勿論その上でのことである』

咲き盛る洋花 御病室に供ふ

李王職では御臥床中の王殿下をお慰め申上げる爲に苦心してゐるが十八日は昌慶苑植物園溫室に咲きほこるゼラニューム、ヒヤシンスその他の數種の草花を御病室に備えお目を慰めることにしてゐる

李王殿下 御容體御小康

午後一時半岩淵博士拜診の結果李王殿下の病狀左のごとし

御脈搏九二　御體溫三十六度一分　御呼吸十八　午前中と御變りあらせられず御小康を保たせらる

松島事件 一段落？
檢事正刑事局長と打合せ

【東京電報】松島遊廓移轉に關する犯罪事件はその後漸く終熄の姿であつたが大阪地方裁判所金山檢事正は十九日上京し直に司法省に至り小原次席檢事立石刑事局長吉松檢事正と會見し打合せをなす處あり二時間にして同檢事正は自動車にて何れにか去つたそく聞する處によれば同事件は檢擧打切りとの說あり同檢事正の上京は多分事件の經過報告であつて新しく事件發展の前提ではあるまいと見られてゐる

運動場開き
強剛を迎へて 艦隊チーム對殖銀野球戰 あす午後四時半開始

京城府では京城運動場開きとして廿一日午後四時半から目下仁川入港中の第二艦隊對殖產銀行の野球戰を行ふことになつた。同艦隊チームは各艦隊戰の强剛揃ひであるがこれを迎へ打つ殖銀チームは今春小樽高商正投手の高橋同三壘手米商業三壘手の江副を拔いて陣容をかため强肩の投手を監督とし丸山左翼手主將としてすでに十日前より練習を開始し準備おさ〱怠りなくとゝのてゐるから昨春に比し同チームは格段の强味を加へたものといふべく十八日全鮮中の竹村投手を加へた遞信局チームをまづほふつて本年劈頭の氣勢を擧げ今や同チームは燃ゆるたる精氣に滿ちてゐるから當日は定めて花々しい試合を演ずるであらう。殖銀軍のメンバー左の如し

投	高橋・角谷
捕	中村
一	池内
二	士井
三	江副
遊	神田
左	鈴木
中	丸中
右	森田

アメリカで大もての踊
得意のものばかり選んで京城で公演 廿三日來城する本居氏一行

大阪扶桑社主催本社後援の本居長世氏一行音樂と童謠舞踊の會は來たる廿三、四兩日長谷川町公會堂において開催される。出演者は既報の本居長世氏の作曲作奏、みどり、貴美子兩孃の獨唱と舞踊。それに本間藁澄氏の尺八獨奏伴奏がある。プログラムの中には姉妹がアメリカで大評判をとつた『青い眼の人形』や東宮殿下の御作曲『お馬』、コレードでおなじみの『十五夜お月さん』『通りやんせ』等がある。一行は昨秋滿洲各地で公演し本年は臺灣各地に公演して非常な歡迎を受けたのであるが、朝鮮は初めてゞあるから、學生をはじめ一般家庭に親みをもつ童謠舞踊の會として待たれて居る

荷車組合
發會式をあぐ

京城の荷車所有者は十九日京城堅志洞侍天教會堂で京城荷車組合なるものの發會式を擧行したがこの組合員に所屬する荷車は約二千臺に達し京城における小運送界に一大勢力を有してゐるので同組合の今後の活躍振は頗る注視されてゐる、元來小運賃なるものは運賃に最も重大なもので鐵道運賃が如何に安價であつても鐵道の手を離れて荷主の手に入るまでの小運賃が高價であれば運賃制度の根本を破壞するのでこの組合が鐵道協會、鐵道局、承認運送店組合など、何等の諒解もないので今後これらの有力團體と如何にして聯絡して行くかは頗る興味ある問題とされてゐる

交通デーはけふ
花をよそに警官の總動員 ポスターやビラを撒いて『左』を通れの宣傳

春から夏へかけて交通事故が頻發し血を流す事が多いので京畿道警察部では四月より九月まで毎月五廿の兩日を交通宣傳デーとし左側通行の勵行人車道の區別道路無斷使用の取締りをはかる事となつた交通宣傳デーの第一日であるけふ廿日鍾路の地を管内に控へた本町署では外勤巡査の總動員を行ひ黄金町本町南大門明治町永樂町太平通等要路の地に一齊に百廿余名の警官を配置すると共に一萬五千枚の宣傳ビラを各戶に配布し五百枚のポスターを管内商店、料理屋カフエー等に貼付せしめるといふので同署では奈良阪保安主任以下花をよそに大わらべになつて居る

一萬の苦力が朝鮮に流れ込む
ビク〱ものの鮮人勞働者

三月中旬より約一千の支那人勞働者が仁川に上陸し數十名づゝ、忠清南道方面と咸興方面と、府内とへ入り込んで殘りは先發隊よりの呼び寄せを待ち受けてゐるが、五月までには約一萬人の苦力が渡鮮し來たる見込で、鮮人勞働者は、爲に非常に壓迫をうけんとする形勢にあるが警務當局はこれが善後策につき、昨今しきりに協議してゐる

水野錬太郎氏の鹿島立ち（第十二回萬國議員會議に出席のため東京驛出發の列車中で）

東宮殿下 中國行啓
御日取きまる

【東京電報】東宮殿下には岡山、廣島、山口の三縣下行啓につき五月十九日橫須賀軍港より軍艦にて御出發廿一日宇品御着直に岡山に行啓あらせられ廿四日岡山御出發廣島縣尾の道を經て廣島御着御二泊あそばされ各所に行啓あらせられて廿七日廣島御發吳、嚴島、岩國、德山、防府、山口御巡覽に御着あらせられ卅一日萩御出發宇部、長府を經て下關に御着同所より軍艦に召され六月一日御航海同二日御歸京あらせられるに決定した

海軍士官を惱ます仁川
航海の困難な港 谷口第二艦隊司令官の思出話

【仁川電話】十八日午後一時仁川に入港した第二艦隊の谷口司令長官は記者に語る『今回久し振に支那滿洲の狀況を視察して其異狀の**發展**に驚いて居るが更に朝鮮は十年前余が練習艦隊で來た當時と比較して著しき進步發展をして居ることゝ豫想して居る、殊に朝鮮については支那滿洲寄港の當時すでに案内書を送つて貰つたので可なりの豫備智識を持つて見學する便を得たことを感謝して居る

仁川 には日清戰役戰時少尉候補生時代に來たのが初めで日露戰役の時には瓜生艦隊の旗艦に乘組、緣故の深い仁川である、仁川といふ處は古い士官の必ず一度は小言をいはれてをらぬものがない程、航行の六かしい港で今回も濃霧のため途中濃霧にあつて往生した、濃霧は朝鮮の名物だ、自分は昨年の九月海軍兵學校長から現職に移つたが三十九年の海軍生活中いろ〱の

感想 はあるけれども未だ嘗の勘定の時であるまい酒か酒は少し呑むと直赤くなるが、マア飲んで見ぬと價値はいへぬアハヽヽ』

將校歡迎會 仁川公會堂で

仁川官民有志一同は十八日午後五時より仁川公會堂に第二艦隊將校五十名を招待し歡迎の宴を催したが、開會と共に横田府尹の挨拶、谷口司令長官の謝辭ありて紅くん融讌を極めて歡待し主客十二分の歡を盡くして午後七時散會した。

破れたラケットで帝大を倒す
廿年間に三萬時間の練習 廻回コーチ鳥山選手

來鮮した鳥山選手が自己のラケットを愛惜する一つのエピソードがある氏が慶應最後の試合に慶應の大學部と、帝大と戰つた時大學部の試合綾の間際で氏は大學選手につて出る事になつた。

丁度 その頃は三月學期試驗をやめてゐたので、當日になつても、丸で球が打てない、慶應軍の選手が枕を並べてやられてしまつた、周圍からは一生懸命激勵の言葉が迫る、氏は再びコートに立つたすると、前と違つて、馬鹿に當たりがよくなり一組を離なくたふした時、氏のガットが二本切れた氏は泣かんばかりに殘念がつた、友けみなこれを使へあれを使へとやかましくいつたまけても自分のラケットを手離したくない

試合 毎に、自分と喜び、悲しでも共にして來たラケットを、どうして、離せよう、こう思つた氏は他の勸告もきかずに、愛鋸してあくまで、切れたラケットで戰つた、所が不思議小さな球がいくらでも入る、いくら強く打つてもアウトにならない、この切れたラケットで、遂に敵をなで切りにして凱歌を上げた

氏がラケットを手にしてから、廿有余年齡を合した組數は一千に近いしかもまけた數は大會も對抗試合も全部合んで、やつと十數回しかない、一ヶ年、いかに少く見積つても、一千時間は、練習して來たから、三萬時間近く

練習 をつゞけて來てゐる鳥山選手はいふ『庭球を練習した位一生懸命に何事かをすれば、相當の成績を收めるとが出來る運動家の生命は恐らくこれであらう』

李王妃に紋紗
總監夫人獻上

政務總監湯淺倉平氏夫人は十九日李王妃殿下に紋紗一匹を獻上し廿日午前十一時伺候御機嫌を奉伺するはずである

西機力市到着

【カルカツタ十八日發電】スペイン機ロリカ、ラルザの二機はアグラより當地に到着した

天賞堂大賣出

一等五割相當券以下五等まで興味ある福引抽籤券および新製品紀念贈呈品の同店開催中のスプリングセールは連日非常の盛況にて更に新品多數差かへ來る廿二日まで日延べ一般顧客の利便をはかるといふ

警官の本社見學

本町署の警官七十名は十九日午後二時中村警部に引率され本社を見學し本社員の案内で編輯局營業局工場等社内の執務作業狀況をつぶさに見學した

本社見學

鍾路小學校生徒三十七名河登訓導に引率され十九日本社を見學した

映寫幕

喜樂館（二十日から）▲寶寫『佛國劍道』一卷▲日活劇部作人情活劇『復讐の爲めに』五卷、木藤茂、松井京子主演▲探偵活劇『破竹の猛虎』五卷ヂヨーヂ、ラキーソン氏主演▲日活第二部作品『第三修羅八荒』十卷河部五郎、酒井米子主演

中央館（二十日から）▲ユ社特作活劇『罪と女』全五卷▲アシヤ特作時代劇『我戀我太刀』全六卷、明石錄郎、柳まさ子主演▲アシヤ現代劇『巡禮小唄』全六卷、歌川八重子、小島洋々、吉屋桃子主演▲小阪作品亂鬪劇『曲者は誰』後篇五卷

全歐洲の時計が狂ふ
日光節約開始

【ロンドン十八日發電】本年度の夏季日光節約時間はいよ〱十八日午前二時より開始され各國の時計はことごとく一時間だけ進めた

兵士卅餘名 劍で渡り合ふ
三島野砲隊の大喧嘩 瀕死の重傷者を出す

【靜岡電報】靜岡縣三島野戰重砲二、三兩聯隊の兵士三十余名は十八日午後五時頃重砲兵旅團前の料理店金時方にて泥醉のあげく大喧嘩をはじめ中にも二聯隊の喇叭手新名長兵衞は銃劍をもつて右下腹部を突きさされ人事不省狀態である、憲兵隊にて犯人嚴探中なるも未だ判明せず原因は常に聯隊同志の反目あつたのが日曜日の外出に泥醉し爆發したものであると

明大再勝す
5A帝大3

帝明第二回野球戰は十八日午後二時四十分より駒澤野球場に於て氷室、戶田兩審判のもとに帝大矢田、清水、明大安田、天知のバッテリーにて帝大の先攻にて開始、明大は第一回先づ二點を入れ次で三回一點六回一點合計五點を得たるに對し帝大は六回に三點を回復したるも結局五アルフア三にて明大は再勝した

稅法改正の反響
印紙の無くなつた藥はどうなる？ 發賣元訪問記（一）

憲政內閣最大の稅制整理案が無事成立したので、高くなるもの、安くなるもの、實社會の上に色ちの反響を見せてゐるが、就中、一ヶ年一千萬圓といはれる賣藥稅の結果、有名無名の賣藥がどう變るか頗る興味ある問題なので、斯界の新進トツカピン本舗に剌を通じて意見を敲く。

「トツカピンがどうなるかつて仰言るのですか——私共では三月中にすつかり手順を揃えました四月一日から新製品をご覽の通り、内容は一割以上三割增し、世界的な販路の見地から包裝もこの通りの新意匠に改めました。ニツケル製携帶容器も添付しましたよ。現に角、政府の社會政策に順應して、何處までもやる積りですハヽヽ」と頗る意氣軒昂たるものがあつた、問題の商店だけに流石に時代に觸くる所があると思つた。

逆風のため浙江へ不時着陸？
風のため浙江省内に不時着陸したものと見られて居る。
著しく減少 ホク〱の鮮魚
青果（南大門市場十九日）

三越の三階
帯側小紋スモ一均一
春から初夏への御召にも相應しい
第二回一圓均一
實用品安い出し・見逃せぬ出し
賣出し 二十日より廿三日迄

天賞堂
スプリングセール
日延
連日非常盛況に付更に新品差替へ
來る廿二日まで日延へ
大方愛顧各位の御利便を計ります、何卒御誘ひ合はされ陸續御高當のほど御願ひ申し上げます。
今回のスプリングセール開催中御買上げの御方へはお慰みの福引抽籤券を呈し左の等級に分つて商品券を差上げます。
一等＝五割相當券（即ち御買上額百圓に對しては五拾圓）壹百枚
二等＝貳割相當券（即ち御買上額百圓に對しては貳拾圓）貳百枚
三等＝壹割相當券（即ち御買上額百圓に對しては拾圓）五百枚
四等百分五（三千六百枚）五等百分三（三千六百枚）
猶以上の外メタリコン新製品其他の副景品を贈呈致ます。
東京銀座 天賞堂本店
天賞堂日本橋支店・天賞堂大阪支店

醫學大家の認むる
第一の母乳代用品
ラクトーゲン
優良品の使用には育兒上の失敗なし

カーボニン
下痢症と皷腸の最新炭素療法
『カーボニン』は八十％の炭素末を含有し强大なる吸着力を有する純植物炭末の錠劑にして各種の胃腸疾患に內服して胃腸內適での毒素細菌及過剩の酸を完全に吸着脫取して異常醱酵を制止し從て安全且容易に下痢症狀を治癒するさ同時に炭素の細末は胃腸壁の潰瘍面を被覆して内容物の刺戟を防止し偶共作用の全く理學的なるため何等副作用の懸念なく慢性の胃腸炎患に對して最も迅速の効果を見るべし
適應症　急性慢性下痢症、急性慢性胃腸加答兒、各種腸炎患より來る皷腸、胃腸潰瘍、腸壁狹斯等の腸出血、赤痢、食中毒、解毒劑等
定價　錠　三百錠壹圓　百錠五十錢　糖衣錠　三百錠壹圓　百錠五十錢　粉末　壹貳　壹圓　半磅二圓
見本說明書進呈
株式會社和光堂大阪支店
大阪市東區南久太郎町二丁目

專賣特許　新案特許
世界的大發明品
人畜無害　清保蠅取粉
品質本位　清保蠅取紙
蠅が一番好きなみどり色
不思議によくきく
みどり色は蠅が一番好む色で蠅を誘引する事甚しく速くからでも飛できて見事に捕れ又清保蠅取紛は蠅の大好物たる獨特の原料にて製造し驅除品として世界的大好評を博し今や注文殺到せり
販賣店希望の方は切手二十錢封入申込あれば見本進呈す
製造發賣元　大阪市東區高麗橋一丁目　大阪蠅取紙商店　振替大阪三〇〇番　電話本局

入院隨意
京城府明治町二丁目（本町明治屋横より入）
內科 小兒科 中島病院
院主 中島貞信
電話本局三七八番

はい病ろくまく
必ず治る——獨法平易
多數の方々は皆此方法で完全に治つて居ります。親愛なる諸君に結核治療の栞を贈呈致しますから御希望者は郵券二錢封入急申込まれたし
東京市青山南町五丁目八十四
慈鏡院
電話青山四九〇七番

多產で困る人々の爲め
妊娠調節 相談
相談の方法 ▲希望者は郵券三錢送れ ▲又は御來所歡迎 ◎料金低廉
東京市外柏木一一九
理事 小川隆四郎
顧問 安部磯雄
◎何人も必知の一知識（絶對安全）
◎早く此の惠みに浴し給へ

特約大店募集（カタログ進呈）
最新 無ラッパ蓄音器

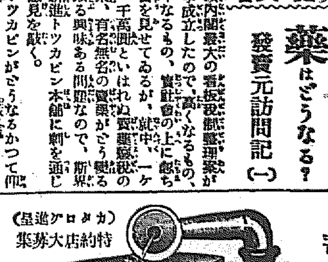

卸値デ小賣ス
◎本器は最新發明スーパーホン蓄音器にて一般御家庭用として好適
◎今回發賣記念として添付レコード五枚計二百本添付定價二十五圓の處五百臺限り
特價十六圓五十錢
添付音譜（流行歌、浪花節、義太夫、琵琶、歌劇、三曲、落語）
◎御注文はハガキにて至急御申越次第代金引換便にて御送附仕候
◎御覽の上不向きの節は取換又は返金す御安心の上御下命を乞ふ
玩具的の物にあらず
大阪市浪速區櫻川一丁目
高級蓄音器卸問屋
魚谷商事合名會社
電話櫻川三七六七番　振替大阪八六〇九番

愛別の十字路

山中峯太郎作　細木原青起畫

【十六】

最初の對話

いつしか白んで來た窓の上に、あかな光りが、一面にさしてきた。澄子は夜をとほして、まどろみもしなかつた。

左側にゐる青年は、バスケットの中から取出した何かの雜誌を、少し讀んでは閉ぢると、また直に開いては、他の所を拾ひ讀みながら、暫くするとまた閉ぢて、膝の上に置くと、何か考へるかの様にうつむき、そのうちに、またも雜誌の方々を、開いたり閉ぢたりしてゐるのだつた。

急行でない列車は、夜が明けかける頃から、あらゆる停車場に留まり初めて、その都度、二三人を乘降りさせた。湖の底に沈んでゐるやうな濱名湖にかゝつた時は、東の空が、すつかり明け放れてゐた。湖の爽かな光りを、窓の外に見ると、いきなり青年が雜誌を閉ぢて立上つた。

『失禮ですが、窓を開けませうか？空氣が非常にわるいですから』

もの靜かな聲が、澄子の髮の上で聞こえた。

かの女はたゞ會釋した。

前にゐる老人の夫婦は、まだ平和さうに眠つてゐた。

甘酸つぱい重苦しい空氣が、澄子の鼻孔に、三等の苦痛を、充分に思はせてゐるのだつた。青年が腕を伸ばして、片方の窓をあけた。黒ラシャの外套の袖が、澄子の頰さきに動いてくる。それを避けようとして、かの女はおもはず顏を上げた。その時に、——

『さう強く吹込みませんから——』

と、いひながら、腕をひいて坐席に澄かうとする青年の横顏が、澄子の眼に、ちらと觸れた。

青白い中肉の頰から鼻すじへ、そして、唇をつくんだ瞬間の印象が、自分の顏のたちに似かよつてゐるのを、澄子はいひ知れぬ不思議な感じで薄く胸に刻んだ。

青年はまた雜誌を讀みだした。

春の朝の、清新な空氣が、窓から入つてきた。かの女は靜かな湖水の上を見わたした。遠くの島影に、一つの破れ舟が古い杭につながつて、その舟は水に沒かつてゐるのだつた。

——捨られてゐる。

さう思ふと、自分の行先へ、まだ電報を打つてないのを、かの女は急に思ひ出した。打つやうに父からいはれたのだつた。が、時々に向ふからあるいて來るボウイの顏がしさうな姿を見ると電報用紙を頼むことさへ、自分から臆が掛られないのだつた。

——大阪驛から、余ほど離れてゐる所か知ら？でも車かタキシイで行けば、……

そゞろな不安が感じられはしても、その時は蹔であることが、何よりも心丈夫だつた。かの女は、ほつれ毛を、かき上げながら、吹きこむ風を受けて、襟巻に蒼白い頰を埋めた。ふと閃くやうに、

——おとなしい人らしい。横にゐる青年に、大阪驛の様子を聞いておけば、——それに、高等學校の學生らしいから。……

と、思ひつくと、靜かに顏を上げた。けれども、尋ねかけるだけの氣力が、自分ながら胸に沸いてこないのだつた。さうして、またも顏を襟巻に入れた。

——旅！

東京を、遠く離れて來てゐる自分一人の存在が——孤獨さが、そのまゝ恐ろしいものに感じられてきた。

——欣二郎さんは、なぜ一しよに來てくれなかつたのだらう？

かの女は、それを思ふと、涙が哀しさに沈しめられた。

——驛——

險しい鈴木の顏が、暗い底から浮出るやうに現れた。

かの女は、唇を嚙みしめると、思はず顏を上げた。

『窓をしめませうか？』

青年が氣遣ふやうに尋ねた。

『……』

『しめませう！』

かれは雜誌をとぢた。

『いゝえ。わたくしが、』

『さうですか。』

『あの、大阪には何時につくのでございませう？』

やつとこれだけを、かの女は胸を騒がせながら尋ねた。

『さあ。僕も大阪へ行くんですが……』

かれは俯いて、バスケットと雜誌を……

流感風熱ニ一番ヨクキク　ピラミドン　各地藥店ニアリ　京城府龍山元町二ノ八八　本舗 ㊊林藥房　電話龍山長三三二番

寫眞は　本町二丁目の　渡邊寫眞館　電本三九二

學藝◇

◇實業講習錄　一ケ年で甲種商業學校卒業の實力を養成する便利な講義錄、新學期開始、入會希望者は東京々橋實業之日本社內帝國實業講習會へ。

◇俳誌『蓮の實』課題　雜詠十句以內（平野其痴選）當季自題三句、五選者兼三句、四月末まで京城府外阿峴里八五村田晩峰宛投稿のこと。

◇久野久子追悼音樂會　東京音樂學校および櫻風會の主催で上野東京音樂學校奏樂ホールで開いた。盛況。

◇龍山吟社　二十三日午後六時より龍山驛前青柳印刷所裏通角龍山京山氏方で開く。宿題「暖」「初蝉」「櫻草」各二句吐。

◇近松秋江氏（小說家）岡山に歸省中のところ十三日熱海へ。

◇稲田冷眠氏（俳人）大田より入城。龍山元町一の一二九大西氏方に滯在中。

京日川柳

井上剣花坊選　—（十五）—

【黒髪】

○水原　喜久酒家
ほかられる心算で惜しい髪を切り
○仁川　木堂
ぴんぱつと爪とが伸くわるい謎
○忠北　淀水
黒髪と詠みしも今は昔なり
○陶山　藏六
黒髪がうたへてなさけ知りに成り
○京城　實月
黒髪の地髪と見えてさにあらず
○三阪通　白筋
黒髪のふさ／＼しさよ冊に似て
○三浦　志角坊
黒髪を切り三面の記事になり
○黄金町　讃岐坊
黒髪を櫛目千に分けて居る
○永登浦　浪々子
黒髪を抱いて露營の夢を見る

黒纓句會（仁川　石弦報）

燃えて／＼庭「躑躅」哉　石弦
戻る戸に今日来し滿驗しき　氷心
月に温く接木の影や歩き蟲　想仙

讀者らん

▲浪花館の海老一座開演中お土産として當居の饅子を差上げました處二日目は殊の外の大入にて饅子の品切となりました引換お持ちの方は遠近に拘らず電話下されば早速現品持参致しますどうぞ本局一〇八八番へ（本町四丁目島田商店）▲私は先月紙下懐道機械を買つたのですが肝心な針がないので困つてゐます機械にはトンボの商標英語で中島鐵工所製原茂平治と書いてあります製造所は何處ですか（困つた生）▲三毛の可愛らしい子猫をほしく思ひますこの春に生れて銀の鈴のよく似合ふ子猫を（京城府御成町十九居田）▲府內に鰻蒲といふ物の賣なきや（聞きたい生）▲お尋ねの國營鐵道の歌に日華朝鮮レコードK二五番に櫻月色氏が吹込んでをります歌詞は京城黄金町一日新報支店へお申込みになれば送つてくれます（レコードファン）▲歌手多猿女につく釜山の一等笹山郁代さんは通信の方ですもとの寄木さんの事です（南山町一丁目淺賀高田）▲一月球突名を響て幾度となく寄附を集めて居る南山町某寺は寄附で建築される本堂は私有物になるのではありませぬか全く神佛の爲なら司成寄附はせねばならぬと思ひますが（お尋ね生）▲近來石炭の粉を圓塊に練堅め（混合物あり）中に多數の小穴を明けたるものを木炭の代用にするものあり試用するに臭氣強くかつ『ガス』の爲か又は混合物の爲か著しく頭や咽喉などにさわるが如し衛生上如何（衛生家）

京城俳句會（山與水居）

風邑の陽の流る夜更の濤に深い　秋風嶺
日曜日の校庭に木の芽る散猿　披柳
島へ渡る春の月夜の二階の船　鳥堂
芽ぐむ木の幹たくましき青い手を　青李
日當りの空地に小供が遊べる　明
條側でつく錯る書架の風立つ止まず　死偶髏
淺足踊る子供雛を持ち寄りて來た　揺郎
窓から風の來る野の青む　山與水

新しい出版物

▲眞人（四月）短歌雜誌……五十錢京城蓬萊町四丁目一眞人社▲草の實（四月）文藝雜誌……十錢京城本町二ノ三其社▲赤土（四月）俳句雜誌……京都下京區高倉錦小路上ル其發行所▲肥料研究界（四月）二十錢東京小石川區原町其會▲共存（四月）二十五錢東京市外大久保百人町新日本協會▲成人（四月）二十錢東京麹町區三番町開發社▲產業醫學（四月）五十錢東京四谷區東信濃町其町雜誌社▲ローマジ（四月）二十七錢東京本郷區西片町ローマ字ひろめ會▲出版物法案の研究（非賣品）東京府稻區南鍋町二ノ五永代靜雄▲川柳桂馬（四月）年二圓東京小石川區大塚坂下町九六川柳新星會▲向上之青年（五月）二十錢東京丸ビル帝國文化協會▲文教の朝鮮（四月）三十錢朝鮮總督府學務局內朝鮮教育會▲青年文壇（四月）二十錢東京下谷區御徒町三ノ一七其社▲株式世界（四月）三十錢東京下谷區淸水町其社▲向上之婦人（五月）二十錢東京丸ビル帝國文化協會

ほととぎす

五月號、定價五十六錢、振替東京二二五〇番

●近詠百句　高濱虚子
●入院（小說）　大岡龍男
●作品雜航（論文）　山口誓子
●鳴雪翁の事ども　庄司瓦全

●雜詠句評會（八家）●木枯（五十嵐播水）●三月風景（秋櫻子）●江の島紀行（虚子）●法理顧錦沫（誓子）●雜詠（虚子）等

東京麹町區丸ビル七二三　ホトトギス發行所

ひみつ寫眞

▼コレハ面白いと若き男女間で大評判の珍寫眞、一寸見たのでは何も知れないが面白い遣り方で珍々妙々の……

六拾枚一組　送料共金八十錢

●新婚の夜　文化堂

東京神田小川町廿七　振替東京七三一〇

演藝案内

帝國 中央館　四月二十日より特別大興行
大活劇　罪と女　全五巻　アシヤ超特作松本英一氏監督　チヤック、ホキシー氏大猛演
大時代劇　我戀我太刀　全六巻　新人明石緑郎、柳まさ子共演
アシヤ現代劇部超特作大映畫　世界的天才小役六才の杉村チエ子主演
小明　巡禮小唄　全六巻
小阪スタヂオ特作連續時代劇　大風謎　曲者は誰？　後篇五巻　小島陽三、尾上紋十郎、潮みどり主演

大正館　四月二十日特別大興行
寶塚 大松竹蒲田超特作清水宏監督　時代劇　藤野秀夫、筑波雪子共演　美人と浪人　五巻
大メトロ・ゴールドウイン社一九二五年度超特作　バスター・キートン主演　無茶苦茶大脫線　滑稽大王　海底王キートン　七巻　吃逆御天。珍洋航海
大悲劇　蒲田スタヂオ超特作蔦見丈夫監督　須磨の仇浪姉妹篇　あだし仇浪　八巻　岩田祐吉、川田芳子、三村千枝子、石河薫、鈴木歌子、岡田宗太郎共演

マキノ直營 黃金館　四月十五日封切
マキノ御室特作　喜劇　およしなさい　全五巻　人の噂は　中根龍太郎主演
メトロゴールドウヰン特作　人情大悲活劇　懐しの紐育　十一巻　マリオンダヴヰス嬢主演
聯合映畫藝術家協會特作　新說：大岡政談　天一坊と伊賀之亮　主演：市川猿之助氏　澤村源十郎、市川八百藏、高島愛子、市川小太夫、マキノ輝子、市川段猿、大谷友四郎、市川笑猿

日活直營 喜樂館　今週プログラム　二十日ヨリ二十六日マデ
A 寶塚　佛國劍道　一巻
B 日活　木藤茂、松井京子主演　市中響の爲に　五巻
C アイオン映畫社作品　探偵活劇　破竹の猛虎　五巻　チヨーヂ、ラキーソン氏快演
D 日活大作時代劇第三部　修羅八荒　十巻　河部五郎、酒井米子主演　鈴木澄子

浪花館　明治町 電本二一六〇番　四月二十一日ヨリ
浪花節競演會　吉田日ノ丸 合同一行　京山若丸、桃中軒雲洲

ホシポートワイン

力の泉……美味と滋養を兼ねた

定價　一圓二十錢　クスリにホシ　星製藥株式會社　東京・大阪

三共ヴィタミンA

效力肝油の二十五倍
品質優良、含量正確
三共ヴィタミンAと御指定を乞ふ
包裝種類　50球　100球　1,000球の三種あり
各地有名藥舗にて販賣す、說明書御申込次第進呈

本社　東京室町　三共株式會社　出張所　大阪・臺北・京城

卓越せる品質

メリーミルク

▼ヴイタミンBの始祖鈴木博士推奨
▼第二回畜產博名譽大賞受領
▼大正十四年四月理化學研究所發表
一、メリーミルクは舶來品を凌駕す

明治製菓株式會社

M5

優良な技師に依て作られた優良な品

一番よくきく

日ヤケ止は

クラブ洗粉本店謹製の

クラブ美身クリーム

此のクラブ美身クリームは素顏の美を増し白粉の附を良くする品質第一、アレ、日ヤケ止にして畏く……

皇后宮職御用品

代表的國產品

ベルベット石鹸

ベルベット石鹸株式會社

ハーブ洗濯石鹸
オペラ浮石鹸
アーク浮石鹸
青空（白布用）石鹸
B.G.I 洗濯石鹸
ハンマー洗濯石鹸
スキン（消毒）洗粉

經濟欄

引跡

六月中三圓八八▲三番五月末三圓六八六月中三圓八八より八五▲三番六月中三圓八〇より八三

商品賣出

京城日報　夕刊

運動委員から陳情

京城電氣會社の料金値下げ陳情を……應酬した電氣料金値下げ運動委員はこれに對する態度決定のためよりく協議中であつたが、この程……陳情のために總督および總監に陳……する事になり、十九日午前十一時、常議委員八名が總督……の陳情をなして引あげ、更に日をあらためて總督および總監を訪問する事になつた

懲役十五年

……昨年十一月廿三日府内……町二丁目……小額金錢など……愛ひ兇器の限りを盡くして狩發を……

虚無黨宣傳の主義者

無政府主義を謳歌する宣傳文を配布した虚無黨事件の尹文烈にかゝる出版法違反並に保安法違反事件の公判は……事となつた

外人宣教師

……

一寸さきは暗
混沌たる北京政局
賈内閣が投げ出して後繼内閣で各派が暗中飛躍
大總統は黎か曹か

【北京特電】段執政は賈總理の辭職を慰留したが財政總長の辭職は多分許されるであらう、また十七日の執政令で外交總長顔惠慶ならびに次長は免職されたが遂に賈内閣員は全部辭表を提出した、後繼内閣は奉天側が積極的に出づれば顔惠慶が總理に王正廷が外交總長になるであらうまた呉佩孚側となれば顔惠慶が總理に顧維鈞が外交總長になるであらうが今なほ五里霧中の體で各派はさかんに暗中飛躍を試みてゐるが、時局安定までにはなほ相當の時日を要するであらう、段執政も既報の如く適當の機を見て下野するが後任には呉佩孚側で黎元洪を推すであらう（十八日發）

唐之道軍は景山へ退去
聯合軍は卅支里退く
北京の治安は警察に一任

【北京特電】聯合軍側では二路總指揮官徐源泉は十七日夜王士珍を訪ひ唐之道を北京より撤退せしめ北京の治安を警察に一任し石敬亭と共に奉天直隷聯合軍は北京城外三十支里の地點にしりぞくことにつき意見の交換をなし大體の決定をみた、右實行の第一歩として唐之道軍全部を景山に收容することになつた（十八日發）

各軍撤退す

【北京十八日發電】唐之道は警備司令の職を辭しペキン駐屯兵を景山に移したなほ直隷聯合軍および奉天軍も城内に兵をとゞめざる事を約しペキンを去る二十支里の地點に撤退を聲明した

肩の重荷を一日も早く下して呉れ
執政より張呉等に
巨頭會議召集を請求す

【北京十八日發電】段祺瑞は曾毓雋を賈村に派遣して張學良、張宗昌に會見せしめ今後の處置に關して協議せしむると共に張作霖、呉佩孚、孫傳芳、閻錫山等に打電して一日も早く執政の責任を解除されん事を要求した、然して呉佩孚、張作霖共に時局問題に關し巨頭會議召集を主張してゐるが會議地點については天津說と北京說に分れてゐる

各鐵道開通
久し振りに

【北京特電】京漢京奉列車は久しぶりに開通し十七日午後六時天津より到着即夜十時北京を發し天津に向つたまた京漢京奉兩線も十八日開通した（十八日發）

外交團の諒解を求めよ

【北京十八日發電】張學良は北京駐在代表に對して「各國公使を歷訪し今回の戰亂の經過を詳細に報告しなほ奉天側は責任を以て京師の治安維持に任ずる旨を傳へて外交團の諒解を求めよ」と訓電した

國民軍を追撃
聯合軍側の防禦區域決す

【北京十八日發電】國民軍の防禦に關しては懷柔順義方面は奉天、昌平沙河は聯合軍擔任に決した、張學良、張宗昌は十七日も入京を見合せたが十八日の入京も未定である、なほ鹿鍾麟軍は懷柔にあるがその軍隊は續々南口方面に出動し國民軍の追撃を開始した

新豫算を提げて（草間財務局長語る十八日夜京城驛で）

飛行機墜落して小學生四名を殺す
廿一名重傷を負ふ
奈良縣王子町の祝賀會に

【奈良電報】奈良縣王寺町で十八日午前十時頃町制實施祝賀會に同縣御所町出身の三等飛行士吉村依夫氏がニユーボール機を操縦午前十時四十分大和川明治橋上流約三町の河原に着陸せんとした時操縦を誤り南鐵と見物中の王寺小學校生徒の群集中に墜落して機體は逆立ちとなり大破した、この時プロペラーに觸れ三年生辰見信春（九つ）は首をもぎとられて即死、その他三名も即死し廿一名の負傷者を出した、吉村飛行士は微傷だになく直に高田署に連行され過失致死および傷害で取調べを受けて居るが飛行士は取調べに對し着陸せんとしたが餘り狹く危險であるから再び飛翔せんとしたが發動機の故障で不可能になつたといふて居る、一說は墜落の刹那の狀態から操縦の過りと認めて居る。この爲祝賀會も取やめとなつた

移入稅は—どうなるか
政府及各政黨間に撤廢論が頗る有力

【東電京報】政府は過般各植民地に對し稅制整理案の成案を急ぐべしと通告し朝鮮臺灣は調査委員會を設置し關東州樺太南洋の各廳も夫々相當機關をして調査成案を得せしめ次期議會頭初提案する方針に決してゐるが各植民地の現行稅制は其特殊事情と領有或ひは施政の勢力範圍に適した事由とにより夫々複雜を極めて居る從つて各植民地全體にわたり稅制の統一は出來ない譯であり植民地限りの法令改廢で整理の出來ぬもの即ち勅令命令による稅法と帝國議會の協贊を要するもの即ち内地稅法そのまゝを施行するものありて形式的にも來議會をまつてはじめて統一は完成を見る譯である、しかして整理の方針は内地同樣、負擔の均衡をはかるにあつて負擔の輕減を期するものではない、次ぎに改廢さるべき稅種および改廢の内容もまた大體内地の整理に準ずべしと見れば大差はない、たゞ各植民地特殊の事情によつて若干の例外があるに過ぎないとの事であるがこの整理方針に對し政府部内にも各政黨間にも現在内鮮間の經濟的障壁である例の朝鮮移入稅撤廢の議が頗る有力である。各植民地の稅制整理がいたづらに内地の整理を模倣するだけでは意味をなさないからせめて朝鮮の移入稅位は撤廢してほしいといふにある。この移入稅の撤廢は朝鮮における多年の懸案であるが今度の整理に同總督府が果して如何なる態度をとるかは植民地稅制整理の成敗のわかれるところにして今や各方面において注目されてゐる

總統の印綬は誰に……
呉に推されて執政を夢みる黎元洪（上）と曹錕（下）

帝通支社長
後任は山副氏

帝國通信社支社長鈴木寧雄氏は今回東京本社に歸任することゝなりその後任として滿日支局長山副外氏が受十九日兩氏は各方面に挨拶を行つた

總動員機關
設置委員會

【東京電報】政府は近く國家總動員機關設置に關する準備委員會を組織してこれに該機關の方法組織形式等を諮問することゝなつて居るが近く内閣および各關係省次官および局長間より有識者を集めて組織を見るべく會長は多分塚本拓務長又は山川法制局長を推すこと

齋藤總督招待

齋藤總督は目下入城中の谷口第二艦隊司令長官を主賓に艦隊側、總督府側等合計七十二名を十九日午後六時半官邸に招待晩餐會を開催

湯淺總監視察

湯淺總監は小川秘書官を帶同十九日午後一時半から……研究所並に龍山總督官邸を視察した

解決に努める南滿商租權問題
治外法權の撤廢をなすことに依つて

【東京電報】南滿洲における商租の不能が我國の南滿經濟發展の根本的障害でこれが除去については外務省においても久しく惱んでゐた處であるが今回法權會議が開催せらるに至つた機運に鑑み南滿における治外法權の撤廢をなすことによつてこれが根本的解決を計ることに決した模樣である、即ち商租は大正四年の日支條約によつて獲得したものであるが支那政府は輿論囂々たる反對に鑑して假に拒否し今年六月廿二日境界國籍條例を發布しこれが實施を不可能ならしめんことを努め我國の撤廢要求の抗議も何等効なく今日まで右條約を空文に歸せしめてゐたものであるが、我國としてはこれを解決することは極めて必要でたゞ商租のみならず日本國民の經濟發展の爲にも單獨でこれ撤廢せんとするものゝ如くである

水野直子の入閣話進む
早速氏鐵相の後任農相か
專任内相は置かぬ

【東京電報】内閣改造問題は若槻首相の裁量に一任と決してゐるが首相はさきに濱口、安達兩相と隔意なき意見の交換をなした結果當分專任内相を設けず現狀維持のまゝ進むに意見一致を見たが、問題の仙石鐵相は辭意かたく當然これが補任を見ることゝなるので政府としては研究會方面に白羽の矢を立て水野直子に入閣を希望し水野氏および研究會方面にこれが交渉をなすに決し若槻首相の關西旅行中政府筋より右交渉を進め水野子も入閣にはほゞ同意したと信ずべき理由ありこの上は研究會内の意見を纏むれば問題は容易に解決する模樣である、水野子が鐵相の後任となることは確定的のものにはあらず早速農相を鐵相とし水野子を農相となすの說あるも若槻首相歸京後兩者の會見により正式決定を見る形勢である。

拓殖省は是非必要
失業救濟の爲
俵内務次官談

【東京電報】我國における現下の經濟問題は人口問題と失業問題である、失業問題殊に智識階級の失業救濟根本策として高等教育の改善も必要であるがたとひ教育を改善しても就職の途がなければ仕方がない、これが根本的解決策は殖民政策にまたなければならぬ從來の如く海外移民を領事委せにしておいては効果があがらず海外移住地における金融機關その他相當の施設をなし移民を指導保護せねばならぬ、自分は殖民政策の徹底を期するため拓殖省の設置を主張するものである、なほ北滿遊覽の第二班拓殖計畫に就ては目下大藏省と財源關係について目下相談中である地方長官會議終了後第一回調査委員會を開くことになるであらう

李王殿下御容態
昨日邊りから幾分か御順調

殿下御容態御症狀は昨日同樣に拜さるゝ、但し御尿量は昨日あたりから幾分増加し御順調に向はせられてゐる模樣

御睡眠五時間廿分、體溫卅五度八分乃至卅六度二分、脈搏九十乃至九十八、呼吸十七乃至廿、排尿五百グラム、蛋白痕跡あり

人事消息

▲加藤大邱商議副會頭 ▲柏原安中電氣支配人 十九日龍山邊へ ▲草間財務局長 ▲松野殖產局技師 十八日歸任 ▲島田朝鮮社長 ▲中村文書課長 廿日夜歸任

對山錄

拓殖省の必要を俵内務次官が語つた。マサカ大臣の椅子を狙ふやしさへすれば昇格がくるといふのではあるまい。

◇政友會の惱みは大臣になる人物の種切れにある。俵君は新米だし、他の黨員の權衡もあり、幾ら何でも武俠君や降旗君ではね まづ町田君一人。

◇人物からいへば政友會は大臣級のものがウヨ〳〵してゐる。高橋、野田、岡崎、犬養等の長老連は除外しても、慢性の大臣病者中橋、小川、山本（條）それから三土、望月、山本（條）などの數人系諸氏と水野、鈴木、勝田なんどの官僚系諸氏で大入滿員。」

◇續いて同交會系の高橋、岡崎、鳩山、木下、吉植、革新系の秋田、濱田、大口、それにずつと政友會に忠勤をつくした武藤、秦、小久保官僚系の井上（孝）小野、山崎なんどの面々、政務次官では不足を並べる顏つきもあるぢやないか。」

◇本黨内閣が出來れば一體出世をする連中が多いだらう。大臣級と見做される小橋、松田、田中、鶴田、川村諸氏だつて政友會にをれば第二流諸君の中に編入される危險性が多い。だから合同反對といつた人も見える

◇その代り單獨内閣は出來ず、我黨から這入るか、又は後藤系の連中や武藤山治さんなどが控えてゐるから結局惡ふやうにはならぬもの。

◇米本家で朝鮮が認められて來たと草間君がいふ。モット内地に朝鮮勢力の增殖を要する。」

暴風警報

（十九日午前十時觀測所發）風雨強かるべし、平南、咸南北各道沿岸を警戒すべし低氣壓の中心は滿洲南部にあり七四二ミリを示し、東に向つて進行中である

あすの天氣（二十日）

支那東海の高氣壓は漸次本邦方面に移動し氣壓は朝鮮滿洲に低くいから天氣は曇り勝ちとなるが暖かい

豫報は　晴—一時曇

溫度	十九日正午	一六、八（華）六二、二
	十八日最高	一四、七（華）五八、五

七曜の劍（二四四）
渡邊默禪作　須藤宗方畫

日本の中部地方を舞臺にして、ほとんど常陸のやうに暴れ廻り、鋒刃處徹、直宗の二口の血を塗ること幾十回、人をきること麻を薙ぐが如きであつた幕末のヒーロー近藤勇が、いよ〳〵最後の幕をとぢる時が來た。兄弟の親みをつゞけた土方歲三と共に新たに同志を募り、あくまでも徳川遺臣の義節を全ふすべく流山に根據を據えて一旗擧げやうとした計畫が、官軍のために先手を打たれて捕縛され千住の本陣に送られて參謀香川敬三（後の皇后宮大夫）の取調べを受け、那遞の露と消えたのは、實に明治元年四月廿五日、享年三十五歲であつた。この際香川との間に交換された問答や、郷里の調布町から出て來た唯一人の嫁環夫婦がその前夜勇の囚はれてゐる千住の牢屋に訪ねて行つた事實や、刑につく前に遺言のかはりに二絶の詩をつくつて朗々と吟じた時のシーンなどはまことに涙を誘はれるほどの悲壯美をきはめ、自らなる劇的情致を備へてゐる。が、終りを急ぐためにそれを略すべき餘裕のないことを遺憾とする。

土方歲三等、勇の親近者は勇が縛についたと聞くと、逸くも姿を晦まして奥州筋に落ちて行つた。

職人もつひに勇と出會するそのチャンスを與へられずにそのまゝ永遠の別れ、一散ちり〴〵ばら〴〵互ひにどうなつたか生死を知ることが出來なかつた。

その頃江戸を起點として西北にあたる常總常野の地方から越後會津方面のサークルは、一面に血の色でいろどられた兵亂の巷であつた。徳川の脱走兵はそちにもこちにも蜂起して反抗した。それを官軍が片つぱしから叩きつぶして、整理をしつゝ進んだ最後の激戰は若松城十重二十重に官軍に圍まれ籠城三十日におよんだ。職人は天鬼と稱する一隊を指揮し、大鳥圭介の手兵と相策應してをり〳〵城外に突出し、得意の切込みをやつた。官軍はこれに惱まし立てられて怕むこと甚だしく、賞をかけた職人の首級をえやうとしたくらゐだつた。やがてそのうちに城内……

い兵糧も彈藥も盡きはてゝ、仙臺以下の列藩悉く降伏し城外四千九百人湯を呑んで官軍にくだるやうになつたので職人は大鳥の跡を追つて仙臺に落のび、寒風澤に碇泊してゐた榎本武揚の艦隊に投じて函館に走つた。この際八人組の浪士もあらかた討死にし、職人主從の外結城無二三と篠勇吉が殘つたのであつた。

函館の戰爭は、籠城として孤忠を守る殉節者たちが、ヘビーをかけて奮闘した淚と血の最後のページである。海と山、局面はひろく新選の兵術、相互砲戰の工夫が雄大壯烈なものだつた。それが五月十八日、主將榎本釜次郎外一千余人、大砲三十余門、小銃千六百挺米五百俵を納めて、悉く官軍に降伏し、海内の戰塵こゝに收まつてやつと閑かな平和の陽光を見るに至つたのである。伏見鳥羽の戰ひ以來、この役まで官軍の動員數十一萬四千七百三十五人、戰死三千五百五十八人、負傷者三千八百四十五人、賊軍の死傷六千百九十九人とかぞへられた。（内閣修史局の調査に據る）

土方歲三も函館に逃れて職人と行動を共にしたが、五月十日桑川の戰ひに勇ましい討死を遂げた。年卅五。また兵太は同日の戰ひに參加し、敵彈に中つて斃れた。」

職人は右の腕に貫通銃創をかふむり刀を取ることが出來なくなつた。けれども、二刀鐵人流の達人たる左の手はなほさかんに働かせ五稜郭にのがれてから、松本順の治療を乞ひ、神色自若として少しも平生に變らなかつた。

てから東京に送られ、丸之内大手町の步兵屯所（東京憲兵隊本部附近）に拘禁され、ちやうど二年と七ケ月間一間暗い牢獄生活をつゞけた。この牢は都合五つの分房から成つてゐて、一房の廣さが十四五疊、そこへ二十人がごた〳〵と雑居、丸太を地上にならべた上に薄いアンペラ莫蓙をしいたゞけ、食物はといふと澤庵に味噌汁、眞黑な飯だつたから、その苦痛といつたらなかつた。

皇の御用は 土屋へ 京城本町二 電本一六〇二

有利堅實なる 香油製造 特約店募集
製造利益十割及販賣利益を併せ收むる利益多大製法最も簡易無料教授す固定資本要せず小資本開業に適す（案內書送呈す）
大阪市浪江町四九二 電話三六八七番 香油原料商 佐伯製油所

大阪府知事 中川望閣下序　大阪市長 關一氏序
大阪市電氣局公認 大大阪交通便覽
大阪市電及郊外電車地圖二枚附 三百二十頁 定價五十錢也
本書は大大阪市の十三區千數百町名や八百餘の橋名を「イロハ順」に分け電車汽車の下車停留所名方面丁程等を明記し且つ名勝舊蹟工場官廳病院及諸物品の問屋等を附記してあるから地方人の大阪を知るに一目瞭然たる寶書なり 振替中特に送料共三十八錢送れば直ぐ送本す
大阪市北區角田町 大大阪……社

HUNATOLE
耳鼻腦藥 ハナトオル
キメで賣れる
主治効能 鼻加答兒、鼻茸、鼻充血、肥厚性鼻炎、蓄膿症、……頭痛、耳鳴……
本舗 鹿熊藥廠 大阪市東……町 振替大阪三八二八

電氣の事なら何でもわかる 電氣工業の話!!
二十世紀は電氣の世の中ですその應用は實に廣大にて何から何まで電氣でなければならぬやうになりましたそれにも拘らず時々危險のあるのは皆が電氣に對する智識が足りないからです本書はラヂオに關する智識は勿論、發電、送電、電燈、電熱、電動機（モートル）、發電機、電氣鐵道、電車、電氣自動車、電話、無線電信、電鈴、電池、蓄電池其他電氣に關する全般に渉り全部フリガナ附にて詳述あれば一見即座に用達人となれる
四六版三百數十頁の大冊……特價……ハガキで申込次第代金引換にて送る……
大阪市北區……誠文社

SALAOL
大阪華陽堂病院長 醫學博士 井尻辰之助先生推奨
卓効の治癩新藥（白色無臭的藥劑）
治癩新劑 サルボール
治癩の栄たるもの是れを人道上に立證せずんばあるべからず。特に初期の患者及不幸遺傳的に素質を有せらるゝ諸子は「サルボール」の服用に依つて根治療養の先鞭をつけらるゝ事を推奨する。◎殊に本劑は胃腸障害其他の副作用絶對になし。
【說明書進呈】
包裝 一三〇錠入 金壹圓……　二三〇錠入 金……　四三〇錠入 金……
發賣元 小倉市日明 日明製藥所
代理店 大阪 大木合名會社

專賣特許 りん滅療法
酒や刺戟物を飲食し活動しつゝ容易に根治して再發の憂ひなき世界唯一の簡易自宅根治法なり
ハガキで申込次第說明書進呈
大阪市土佐堀通一ノ一九　東京本郷新明町（新明坂）　新富堂

本欄特別廣告一手扱 大阪今橋二 第一廣告社

けふの京城驛 人の渦をまく
第二艦隊の入港で 驛員は汗みどろ

十九日の京城驛は第二艦隊の入港で非常な雑沓を見せ京仁線は午前中だけで往復普通切符三百枚團體切符五百枚を賣盡し合同郵船、龍山師團聯隊をはじめとして各商店等の團體が ドシ／＼と仁川に向け出發しそれと入代つて水兵さん九百余名が八時五十分着臨時列車で來城九時着列車では第二艦隊司令官谷口中將が幕僚を從へて入城した、鳥致院栗川等の各學校生徒も軍艦見物に行くので永登浦驛は非常な雑沓を見せてゐると同時に入城した水兵さんは午後五時臨時列車で歸るが廿日も千人許りが入城し廿二日までは、府内各中學校各小學校女學校合計二十二校の團體見物があるので 京城驛 では第二艦隊觀艦の輸送計畫を立て驛長さんもプラットに乘出して大童となつて奔走してゐる

京城から二萬人 臨時列車運轉

第二艦隊の仁川入港と共に京城から軍艦見物に仁川に赴く者は十九日から廿二日までの四日間に學生七千名を初め團體個人を合せると二萬人を突破する見込である、これがため京城仁川間の一日の列車十二往復では旅客を運び切れないので廿日の如きは午前六時二十分同七時、同七時五十分の三回臨時列車を運轉し仁川からも午後三時二十五分、同四時三十分、同五時三十五分の三回臨時列車に增發される事になつてゐる、廿一日は今の所午前七時五十分京城發と午後四時三十分仁川發の二列車だけ臨時列車を出す事になつてゐるが廿一日も廿二日も旅客次第ではドシドシ臨時列車を出す手筈になつてゐてまた海軍兵士の京城見物は十九日八百七十六名、廿日八百五十五名、廿一日八百七十一名、廿二日六百四十四名その他十九日と廿日の兩日に士官三百三十七名來城するから合計三千名近い兵士が京城を訪ふ譯でこれがため京仁兩地は時ならぬ賑ひを呈するであらう

谷口司令官 王殿下御見舞

仁川に入港した第二艦隊谷口司令官は幕僚を從へ十九日午前十時二十五分列車で入城總督、總監、軍司令官を訪問後午後二時昌德宮に伺候王世子殿下に對しねんごろに李王殿下の御病氣を御見舞申上げた

軍樂演奏 府廳前と龍山小學校で

第二艦隊軍樂隊は二十日午後一時と午後八時の二回を京城府廳前、午後四時から龍山小學校で一般に公開演奏するにきまつたがその演奏曲目は晝間の分は次ぎの通り

京城府廳前（午後一時）
一、行進曲 正々堂々たる軍容 エルカー作
二、喜想曲 ハイランドの風景 ドバニー作
三、邦樂 春雨
四、東洋風音樂 運命、 モルキー作
五、歌劇 ウイリアムテル、 ロシニー作
六、行進曲 軍艦、瀬戸口作君が代

龍山小學校（午後四時）
一、行進曲 星と絹と永久に スーザ作
二、歌劇カルメンの拔萃ビゼー作
三、舞曲、千鳥
四、東洋風音樂キスメツト モルキー作
五、壯嚴なる序樂千八百十二年 チャイコフスキー作
番外行進曲軍艦瀬戸口作君が代

なほ午後八時からの府廳前の演奏曲目は決定しないが大體曲の種目は同じであつていづれも最後に國歌君が代が奏樂されるから國歌奏樂中は敬意を表されたいと

第二艦隊乘組員の市内見學（けふ昌慶苑にて）

通俗藥學講演會 廿二日本社來靑閣で

大連における日本藥學會總會に出席した我藥學界の權威者揃ひの一行は廿一日午後四時半、廿二日午前六時廿分の二班に分れて入城し澁井府技師の案内にて市内を視察し廿二日午後四時廿分より本社來靑閣において左の演題により通俗講演會を催すはず

一、麥酒の營養價 藥學博士 上野金太郎
一、疾病戰の勝利 藥學博士 池口慶三
一、朝鮮の藥業振興に就て 藥學博士理學博士 長井長義

今日の話題

○左手で籠絡をなほすといふ鈴木某は、本町署で留置中の鐵拐大のきんたまの男と頭痛の給仕に御馳走したが、効果顯著ならずとの理由で、府内での治療を禁止された。犯罪人にまで、手を出したのが、不幸の一落だつた。

○昨年中全鮮郵便局で昨年中引受けた通常郵便一億八千六百萬通、配達一億九千八百萬通、その中四割は封書、四割一分が葉書。

○片山伸氏が、新義州で差押へられた百七十冊の圖書は、朝鮮が通れぬので露國へ逆戻り。

○廿四日から京城運動場で開催する大阪サッカー倶樂部と朝鮮軍の蹴球戰觀覽料は、一圓乃至八十錢ときまる。

○全鮮各郵便局で取扱つた支那行き小包が、下半期に七千八百個で四千五百個增加し價格輸入九圓廿三錢、輸出十八圓卅八錢となつてゐる。

○七月一日から郵便所が廢止されるので、全國五百卅八ヶ所の郵便所に御下賜になつてゐた御眞影は宮中に奉還する事となつた。

○十八日京釜線美江驛發の列車に飛乘そこねて線路とホームとの間に墜落した男、道をまちがへて冥土行きに參つた。

杉田大尉捕る

【上海十九日發電】前歐西師團附輜重兵大尉杉田正は張宗昌の軍事顧問として天津にあつたが三ヶ月前……したこと發覺し總領事館は十八日同人を逮捕した

京城の年中行事 天滿市物語 —（上）—

天神様ニコ／＼
金の天神様を目がけて十萬枚の福運券が飛ぶやうに出た お賽錢が常の五倍

『商』工都市にして京城の年中行事の天滿市はいよ／＼二十四五の天滿神社祭禮を機として三日間幕をあける、ほとんど全市にわたる千三百の加盟商店はそれぞれ準備に多忙を極めてゐるが殊に鮮人方面の商店が非常の乘氣ですばらしい前景氣であることが目につく天滿市には市内の商店が一齊にきそつて品物を

『格』安にうるのはもちろんだがことしも例の天滿祭にちなんで福運券の當選者には二十五個の金製天神様御神體と二十五個の銀製牛の置物とを贈呈するはずでその外約十五萬本用意した品物一圓毎に一本出す福運券は天滿神社境内の引替所で一本もからくじなしに景品を出すことになつてゐる天滿市はことし第二回目だが

『去』年はじめて開設された時には三日間に約十萬本の福運券が出つくした景氣で、それに福運券引替に行くお客がまづ天滿神社にお參りするところからお賽錢のあがり高が平素の五六倍にのぼり三日間で約七八百圓集まつたといふ話で天滿神社側でも大喜び、去年はわざ／＼神社から

『主』催者の商工組合聯合會の方へお禮に來たほどである。それに天滿市は企畫方面で、内鮮間の完全な提携で、ひとりこの市を機會に本町筋ばかりでなく去年は鍾路大通りに十萬の人出があつて鮮人商店は空前の殷賑を見たほどで商店繁榮が全市に均霑されるところに大きな意義が含まれてゐる

ところで『天』滿市が生れる時に、最初その意味が鮮人商人には徹底せず、參加させるに主催者の商工組合聯合會の苦心は一通りでなく、いまでこそ面白い一挿話がのこされてある（つゞく）

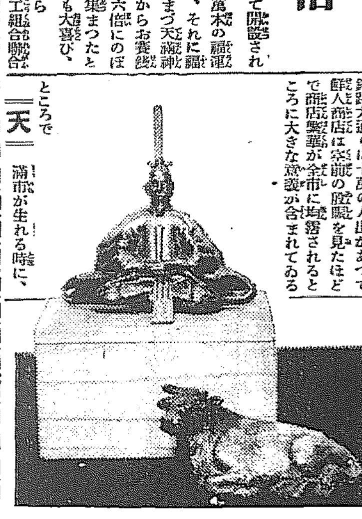

初お入りの湯淺總監夫人 さく夜京城驛で

留置場を破つて 兇漢五名脫走す
さき夜中に巡査の隙を窺つて 仁川署の大騷ぎ

【仁川電話】十九日午前零時半頃仁川警察署留置場第一號監房に拘禁中の竊盜犯人四名および詐欺犯人一名が監視巡査の隙をうかがひ破獄、塀をこえて逃走したので同署では時を移さず非常召集を行ひ徹夜搜査の結果偽造犯人中川松榮(こ)もほか竊盜犯人三名を捕縛したが金某一名だけは今なほ行方不明嚴探中である。

下宿させた女將も起訴
盜んだ五千圓で酒と女に耽つた乃美

光化門郵便局より五千五百余圓を拐帶逃走した京畿道安佐郡出身小川村元光化門郵便局集配人取締乃美勇(三)は鍾路署で取調べの結果いよ／＼業務横領の罪名で起訴され同時に乃美から 金員を 受けた府内太平通二丁目東亞電報龍鐵堤内吉藏(三)は贓物收受、情を知つて乃美を宿泊せしめた太平通二丁目下宿業木田トシ(五)は犯人隱避の罪名の下に京城地方法院の公判に附さるる事となつた、たとへの如く拐帶犯人乃美が犯行後たどつた經路は自暴自棄と酒と女の 耽溺に 盡きて居る、事件の内容は 乃美は本年一月廿九日貨物自動車を以つて通義洞郵便所より千圓宛南大門郵便所より四百圓鍾路郵便所より二千八百圓鍾路三丁目郵便所より千三百圓合計五千五百圓を横領逃走して貫鐵洞一丁目田中方下方折本トシ方に行つて制服を和服に替へ西大門方に情を明かして潛伏中、年内と知合ひ兩人は新町遊廓第一樓方遊樂玉屋を始め各所で官憲の嚴重な警戒網を避け乍ら千五百圓餘を遊興し三月四日太平館を出て釜山驛町に遊び大阪市に入込み梅田町の網見旅館に潛伏し松島遊廓で豪遊中捕へられたもので懷中には百餘圓を殘して居た

浦項青年團 今夜十時入城

慶尚北道浦項青年團有志廿余名は軍艦見學を兼ね京仁視察のため十九日夜十時廿五分入城し廿日仁川市内および軍艦を見學し廿二日再び府内を視察の上廿二日夜歸浦の豫定であるが京城聯合青年團では設立以來最初の遠來青年團を迎ふる事とて市中案内の勞をとる外種々の便宜を計る由

中學教師の家族みな殺し
親子五名が枕を並べて慘死

【千葉電話】千葉縣船橋町にすむ東京芝私立高輪中學校教諭工學士淺田忠順氏方の雨戸が十七日來開かないので隣家の者が不審に思ひ十八日午後二時頃この旨を船橋署に屆け出で同署員が雨戸を壞し中に入ると階下八疊の間に忠順および妻、子供が枕をならべて死んで居たので大騷ぎとなつたが何者か押入り丸太棒様のもので忠順(五)妻フジ(三)をまづ撲殺し續いて長女タヅコ(一)二女スミエ(一〇)四男恒順(六)をしめ殺したものらしい疑ひ濃厚となり死體は十九日解剖に附すると共に他殺とにらみ同署は大活動を開始した。

全鮮弓道大會

十八日午前十時より龍山局友會道場に於て開催斯道の猛者全鮮より集まる者六十餘名頗る盛會であつた

畏くも各宮さまの御生活費を限定
御質素を旨と遊ばされる 畏き邊の御思召

【東京電話】從來皇族の御生活費は一定の額を規定することなく皇室費四百五十萬圓中から各宮家の御狀況に應じ適當に御分配し來たつたが近來皇室および皇族の御經費に伴ひ諸經費益々增大すると共に萬事質素を旨とし努めて冗費を省き驕奢を戒めて御生活費をもつて一定する必要あり、今回宮内省では聖旨を奉體して各宮家の御生活費額を既定する皇族費改正案を起草することとなりすでに立案を終つたから樞府の御諮詢後皇族會議の議決を經てこれが制定を見るに至るであらう驕奢の世相に流れる國民はこの聖旨を拜察し謹んで感激に堪へぬ次第である。

アナウンス

生田局長

總督府の役人きつての洋服のスタイルが生田内務局長はさすがにその注文ぶりの嚴格なは外にくらべものがないさうだ▲局長が遞官時代から十何年おとくいを受ける丁子屋での話に生田さんときたら洋服の寸法を五分の一インチ違つてもやかましいので裁縫師も特別念入りに仕立てるのが常だ▲その生田局長近頃の新スタルがオイクスホーバグルのズボンが太くなつたのを聞き去年の秋大禮服以來持つてる洋服十余着を悉く丁子屋に持ち込んでズボンを皆太く直させた▲局長のスタイルがいつも飛び拔けていゝわけがこれで讀めた▲菓子品評會總會式に學校組合議員は皆招待されたが會議所議員は會頭以外一人も招待されなかつた▲品評會に會議所が一文の補助も出さなかつた腹癒せとはさすが本吉式

殖銀軍勝つ
一點の差で

遞信局と、殖産銀行との野球戰は十八日午後三時本年の皮切りとして京城運動場で擧行されたが遞信軍には龍中にゐた竹村投手が加り守備陣容を新にして興味あるマッチを見せたが殖銀も、雪辱の念堅く陣容堅固であるが殖銀四回裏で殖銀が二點を入れ結局六對五で殖銀が優勝した

殖銀		遞信	
神田	遊	新井	二
丸中	中	日野	遊
金	左	堀	三
池田	一	竹村	投
角谷	投	金	一
中村	捕	金	左
川原	三	永谷	中
土居	二	岸	右
高橋	右	冉	捕

東西對抗陸上競技大會

……卅八米九二 猿丸(同志社)……ホ、ス、チ、十四米六五……田(早大)

仁川ナ後の第二……ームと仁川機關區及仁川ミナト園の野球チームは左の如く仁川山根町公設グラウンドに於て試合を行ふ……島チームのメンバーは左の如し 尾木 山形 友松 井 江川

9對4 六大學リーグ戰

【東京電話】慶、立第二回野球戰は十八日午後二時五十分長崎村立教球場にて村田秋田兩審判のもとにバッテリー……なり、立教は最後に一點を回復せるのみにて九對一にて慶應大勝した

愈々迫る！初回大抽籤！ 六回復興債券！！ 買戻保證賣！！ 營業案内 中野商店

軍艦拜觀者輸送 自十九日午前九時 至二十二日午後三時 第二棧橋發着 艀賃 大人四十錢 團體大人三十錢 學生二十五錢 小人十錢 大日本國粹會 仁川支部

日本飛行學校 我國唯一の公認學校、飛行士四ヶ月卒業 五月一日開始 學生募集 東京、蒲田

魯桑種子製造 五月十五日より製造開始可仕候間御希望の方は一日も早く御注文の程御願申上候 高知縣香美郡野市町 魯桑種子製造元祖 野島丑太郎 振替大阪(二四一九四番)

バリカンの王様 伊藤萬藏商店

月やくの妙藥 月やく不順のため逆上頭痛めまい食物まずく胸の先つかへ等して色々他の藥を用ひ治らぬ人に服用して最も宜し 十日分金一圓三十錢 サイトウ

油斷大敵 恐るべき蛔虫を驅除する サントコネカシ セメン菓子 岩崎大海堂 蛔虫卵は日々の食事に附着し人体に入て生長し諸病の原となり殊に小兒の發育を害し生命に影響するあり 蛔虫を下すにはサントニンを配合したるサントニ菓子を毎日曜日に一日間服用せられよ 本舗 岩崎大海堂

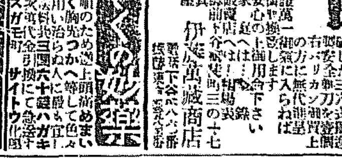

ヤンマー（オフセツト式） 祝ヤンマー發動機販賣數 壹萬台突破 特價提供 京都帝大教授工學博士 濱部先生御指導 農林省比較審査 最高位入選 山岡發動機 京城支店 京城府南大門通一丁目 電光化門一三六番

テイマイリンネル 帝麻 尾琴屋

蠅の恐るべきを知り 牛印蠅取紙の ある事を知られよ 此の牛印蠅取紙の偉大なる効力は一枚の紙にて勿驚、蠅一千匹迄は確實に捕獲の出來る斷然無比の最良品なり 見本御希望の方は御申越相成次第直に見本及値段表送呈致します 專賣特許 牛印 西洋蠅取紙 滿鮮總代理店 松本商店

斯界の白眉 後藤金庫 三大改良 一、防火劑は熱の完全なる不良導體で然も輕量なるシリケート、コツトンを充塡す 二、絶對に破開することの出來ない鼎體裏面の不開裝置 三、中扉特殊締錠裝置 カタログ贈呈 東京市京橋區松屋町一丁目二番地 後藤金庫本店 電話銀座三三三番 分店 銀座三原橋角 總代理店 京城府永樂町二丁目六八 高橋只一商店 電話長本局一四二一番

大人氣の京城觀櫻大會

主催 本社大田支局　後援 運輸事務所

【大田】きたる二十五日（日曜日）擧行する我社大田支局主催の京城觀櫻大會は觀櫻を兼ねて半島文化の中心地京城を訪れ東洋第一の昌慶苑、壯觀を極めた總督府廳舍、京城神社、朝鮮ホテル或は博物館や奬忠壇の夜櫻の美に接し全鮮第一日の行樂をほしいまゝにするをうるは又と得難い好機であり殊に鐵道當局の好意により破天荒の汽車賃半額の特典もある事とて素晴らしい人氣を呼び各驛共非常な好成績を擧げてゐるが殊に?驛の申込多く豫定の千名を超過の盛況で遺憾ながら參加を拒絶することになつてゐるから至急申し込まれたい、なほ各驛より京城往復賃金は左の通りである

驛名	賃金大人	賃金小人
天安	一、五二錢	七六錢
小井里	一、七〇	八五
全義	一、八〇	九〇
鳥致院	二、〇二	一、〇一
芙江	二、二〇	一、一〇
新灘津	二、三八	一、一九
大田	二、六〇	一、三〇
佳水院	二、八〇	一、四〇
豆溪	三、〇〇	一、五〇
連山	三、二二	一、六一
論山	三、四〇	一、七〇
江景	三、五八	一、七九
咸悅	三、七二	一、八六
黄登	三、八八	一、九四
裡里	三、九八	一、九九
臨陂	四、一〇	二、〇五
地境	四、二〇	二、一〇
群山	四、三四	二、一七
芙蓉	四、一〇	二、〇五
金堤	四、二八	二、一四
新泰仁	四、四四	二、二二
井邑	四、六八	二、三四
四街里	四、九四	二、四七
新興里	五、〇四	二、五二
長城	五、二二	二、六一
林谷	五、三八	二、六九
松汀里	五、五四	二、七七
羅州	五、七八	二、八九
榮山浦	五、八二	二、九一
古幕院	五、九八	二、九九
鶴橋	六、一〇	三、〇五
夢灘	六、二八	三、一四
三鄕	六、四二	三、二一
任城里	六、五四	三、二七
木浦	六、六四	三、三二

終日にぎはうた平壤聯隊軍旗祭

人氣の中心となつた兵隊さんの飾り物

【平壤】平壤の年中行事の一つになつて居る七十七聯隊の軍旗祭は十八日に行はれたが前夜來の雨で氣づかはれた天候も朝來一點の雲影もみとめないといふ近來に珍しい好日和だつたので朝から營庭はといふ所にない人出であつた、定刻の午前十時半になるとラッパの音勇ましく、聯隊旗下の各中隊將卒は、營庭にくりこみ三百の平壤士紳士もこれに參加して莊嚴な分列式を行ひ、つゞいて東西二班に分れ營庭を中心とした壯烈な模擬戰に移り十一時半軍旗祭の式典をとぢたが正午からは、聯隊裏山の若草の上で祝賀の宴が開かれ官民有力者が多數會して一時過ぎ盛會裡に散會した、一方營庭はあとからあとからとつめかける觀衆で身動きもならない程の賑かさで、營庭南側には兵隊さんが苦心して作りあげた、仁田四郎の猪狩、義士の討入など大規模な飾りものから、燕化防止の飄軽な兵隊が人氣を呼び軍人らしい競技種目の武裝競爭機關銃射擊競爭といつた内容の運動會やくろうと跣足の手踊り二〇加、歌劇、浪花節の演藝會が人氣の焦點となつて、恰も營庭には軍旗祭らしい明るい花やかな空氣が流れてをつた

大邱　步兵第八十聯隊第十一回軍旗祭は十八日午前九時三十分より擧式の開始あり同十一時半營庭において式典擧行午前聯隊長の閱兵分列式あり午後零時半聯隊集會所において祝宴を開き午後二時より各種余興學生の運動競技あり午後五時軍旗奉納同六時頃盛況裡に散會した

咸興も大賑ひ　軍旗祭の當日

【咸興】咸興全市民の熱誠なる協賛によつて咸興市民デーとして期待せられて居た步七四軍旗祭の前夜の十七日夜は咸興官民有志學校生徒と聯隊將士との聯合大提灯行列に幕を明け翌十八日の當日は早朝から學校生徒の旗行列その他市民各自の考案になる催し物に興を添へたが午前十時から擧式、十一

大田　既報の通り大田第三大隊の第十一回軍旗拜受記念祝典は二十日執行さるゝが軍旗は十九日午後三時十二分着にて大田着同大隊の一分隊大田驛に至り歡迎して奉迎し廿一日午前二時廿三分發にて歸還のはず時變更、午後は各余興を催し參觀せしめ一年一度の營祭デーとて市民全般の抱腹的な歡びの裡に最も愉快な拜受祭の一日を終つた

南鮮競技大會　鎭海で擧行

【鎭海】南鮮オリンピック大會は

光州赤愛總會　二十四日開催

【光州】赤十字社光州支部および愛國婦人會光州支部では來たる二十四日光州神社境内において第二回支部總會を開催すべく委員長松井房次郎、庶務係長木村篤藏、同副長千原鶴男、委員佐藤芳彌氏外七名設備係長齋池光與委員山田仁三郎氏外七名接待係長阪野有德委員根道淳氏外七名が囑託され大車輪にて準備に忙殺されつゝある

會員募集　二十四日の赤十字社および愛國婦人會大會につき各幹部は松井副長以下極力會員募集に奔走しつゝあるが殊に愛婦の方は寄附金も殆ど千圓に近く會員も五百を突破する盛況であると

辯護士大會

【大邱】南鮮辯護士大會總會は十八日午後二時より市内第一小學校講堂において開催左記辯士の熱辯を振ひ盛況を極めた

▲開會の辭大邱武尾順誠氏▲裁判の威嚴及其救濟釜山安武千代吉氏▲東西文化の特異京城朝倉外茂鐵氏▲半島に於ける吾人の使命京城松本正寬氏▲社會の步み大邱趙柱泳氏

十七八の兩日鎭海櫻の時期グラウンドで開催されたが、十七日は午後一時より盛んなる選手の入場式があり又委員の提案によつて數十の豫選競技が演ぜられ數萬の觀衆を熱狂させた

女高普校創立の功勞者張吉相氏　近く表彰されん

【大邱】十五日より開校した大邱公立女子高等普通學校の創立までにはいろいろの難關が横たはつて寄附金募集が一時行惱みをみたときのことである、これをきいた慶北道きつての分限でやん張出の張吉相さんはぶらりと道廳を訪ね須藤參與官に會見して該校舍並に寄宿舍その他附屬建物全部を寄附する旨を申出た、これに勇氣づけられた他の特志者達も進んで財布の緒を解いたのである、かくて順調に寄附金は集まり今回の開校をみたのであつた、張吉相氏の祖父さんは舊韓國政府の刑曹判書の要職にあつた人で監察德威今も傳へられてゐる、父君は從二品慶北觀察使であつた、かく名門の出であり張吉相氏は舊韓國時代武部官や各部等をやつたこともある、かつて道路改修の折十萬坪を寄附し傍ら配敗地千坪、同普通學校、同農學校、その他京城朝鮮教育協會、慶北道品陳列所の建物寄附等、一萬圓、或は留學生學費の寄附、等、五十三年の生涯を通じて公共事業に寄附貢獻した事績は枚擧にいとまがない、近く同氏の功勞を表彰し國定の褒綬章を授與せらるゝ事になるであらうと　（寫眞張吉相氏）

歡呼の聲に迎へられ威風堂々と入港

十八日鎭南浦を訪れた第二艦隊の一部

【鎭南浦】第二艦隊の一部十六箇は旗艦五十鈴を先導とし十八日午後一時半舳艫相卿んで入港したがこれより先南浦府民は各戶國旗を揭げ艦隊の入港を今や遲しと待ち設け艦隊桟橋より飛渡島燈臺附近は人山を築いだ、濃霧のため豫定より四時間遲れて入港、府民歡呼のうちに旗艦五十鈴、龍風、潮風、夕風、島風、二十九艦隊十一號、十七號、十五號、の各驅逐艦、三十艦隊の二十一號、十九號、五艦隊の七號、三號、九號、五號と驅次相次ぎ最後に特務艦龍田が續いた、かくて飛渡島沖に旗艦を中心に前後左右に投錨し飛行機は直に特務艦を放れて府の上空を悠々飛翔した。澤永府尹、龜田樂部長、中村稅關長、鈴木商議會頭等は艦隊の入港と共に直に歡迎艦に搭乘、旗艦五十鈴に到り歡迎の意を表した

二十二日拔錨　豫定を變更

【鎭南浦】十八日入港せる第二艦隊は二十三日出港の豫定なりしも二十二日午後四時拔錨に決し、但し日午前九時より午後三時まで觀覽を許すことになつた、なほ二十二日は午前十一時まで許可する由

歡迎宴　鎭南浦官民有志は十八日午後七時より第二艦隊幹部三十二名を料亭朝日館に招し歡迎宴を催した

水源池觀櫻會

【釜山】既報、釜山主催の釜山高瀨見水源池觀櫻大會は十七日正午から同所廣場において催されたが余興に花柳春幸一行の野外劇南鮮奇麗處の手踊り數番あり折詰の饗應があつた、當日は天氣晴朗で官民男女七百余名參集し極めて盛會三時過ぎ散會した

運動會役員

【安東縣】本年の安東市民大運動會は既記の如く五月九日六道溝グランドで大々的に擧行する事と決定したが當日の役員は會長西澤領事副會長太田地方事務所長大津地方委員長の推薦指命で左の如く決定した

▲庶務係長毋島克己副長長瀬ノ口藤太郎係員十二名▲設備係長藤野確副長河谷芳太郎係員十一名▲競技係長新島官介副長大悟法等係員四十七名▲審判係長藤平泰一副長爾川正係員四十六名▲賞品係長式村茂副長平岡數馬係員卅名▲接待係長高橋貞二副長岡見正治係員卅二名▲場内係長尾崎三郎副長小川草馬係員廿八名▲救護係長寺本於莵男副長森野多条橋係員一名看護婦數名▲記錄係長川俣篤副長上田銀蔵係員十三名▲餘興係長北村文造副長池上常太郎係員九名

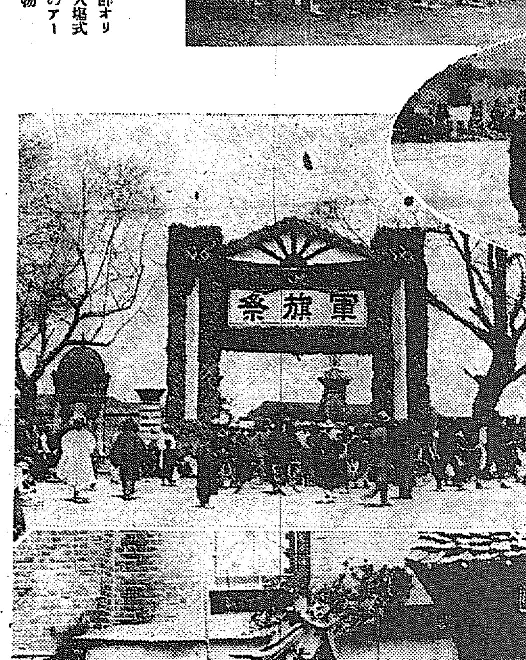

春の催し

上から（一）鎭海の南鮮オリムピック大會（二）同入場式（三）平壤聯隊軍旗祭のアーチ（四）同營庭の飾り物

海事課長後任

評判の高い穗積稅關長

【新義州】遞信局海事課長吉村謙一郎氏が今回辭任したのでその後任として新義州稅關長穗積眞六郎氏の呼び聲が當地においては高いであるが氏の頭腦や人格からして當地より失ふことは甚だ惜まれて居るが氏は當然中央舞臺の人であらう

論より證據事實が最も雄辯

奉天協約について

國友警務課長語る

【新義州】朝鮮總督府警務課長國友尙謙氏は奉天出張の途次十七日午前十一時四十分着列車にて來義道廳に富永警察部長を訪問し午後共に安東縣へ向つたが同課長は語る

「いはゆる奉天協約とか三矢協定とかいふものに對して在滿邦人等が色々難癖を付けて居るやうであるが大局を知らぬも甚だしいといふものだ、一體日本人は他人のした事に對して何とかケチを付けねば承知のできぬ性分であるから困る、殊に當然の施設方針を裏切るやうな態度に出られる事は國是上から見ても遺憾とする所である、あの協約が何で鮮人保護の障害になるか、もしありとすれば具體的事實を示して非難したらいゝぢやないか、論より證據事實が最も雄辯である、四月に入つてから國境における匪賊事件は一件もないではないが、匪賊事件で支那側にその取締の緩慢な事でも責めて見たものなら返つて逆襲を喰らはせられるよ匪賊が横暴を働く武器は一體誰が供給しますか——と、今少し國家的見地から考へて貰ひたいものだ、それから在滿邦人は今日でも日淸日露戰爭が繼續して居るもの様な氣持であるから困る、戰爭は戰爭、今日は今日であるから左様人を馬鹿にしたり、威張つたりしてはならぬ事だと思ふ」なほ同課長は廿一日頃歸任の豫定である。

釜山署員の增員は來年度に實現

騎馬巡査は未定

村山警察部長の話

【釜山】要務を帶び入城中であつた村山慶南警察部長は關本釜山署長随行十六日夜歸任したが噂に上つてゐる警察官增員問題につき語る「釜山における警察官の定員は現在百三十名でこれは釜山人口七萬を標準として配置されたもので今日釜山が人口十萬余を突破し然も地理的その他の關係から警察の要求に迫られてゐるがゆえに警務局と直接々衝した結果すでに大體の諒解はあることだし目的は達せられたのであるが既定豫算の關係上および國境方面の事情を控へて今直に增員することは不可能であるから來年度定員の配置を改正するに際し正式に豫算の要求をしさし當り十五名を新に採用することになつたがこれは定員は殖へるが雙態的增員である、また騎馬巡査の設置については少くも十頭を揃へねば設置の意義をなさぬので來年度を待つ外豫算關係上やむを得ない、既設都市の騎馬をや繰り一部をへらすことはお互ひに困ることである」

光州公園の夜櫻

一しほの眺め

【光州】湖南第一の櫻ある光州神社境内より忠魂碑に至る鶴ヶ丘一帶の櫻樹は數百株を算し每年四月中旬頃に至れば淡紅色の美觀を呈し遠く望めば彩雲のたなびく如く殊に夜間イルミネーションに映じた櫻花は又一入の眺めである、十二日より七千燭の三色イルミネーションを點火してゐるが本年はこの公園に愛國婦人會の主催者廢村

花だより

海州の演藝會

廿三四日開催

【海州】海州消防組および記者團の後援による歌舞伎演藝會は一ヶ月前猛練習中であつたがいよいよ二十三、四の兩日海州座で公演す

開城の桃は

月末が見ごろ

五百千女史の銅像が建設され廿四日はその除幕式と赤愛支部總會が開催されるので一層の人出があるであらう鐵道沿線の櫻の並木飛秀舟の櫻の並木共に今を盛りと咲きほふてゐる

【開城】桃花の名所をもつて全鮮に名ある開城公園の花は櫻桃が今やまさに笑を含み觀客を待つものの如く花の見頃は四月末より五月上旬なるべく開花列車の特別運轉を期待せるの人士も少くない

今が見ごろ

鎭海のさくら

【鎭海】鎭海の櫻はこゝ兩三日が最も見頃である、日々櫻の馬場に繰込む觀櫻隊の數々は西から東から北から南からなだれ打つての去來には腰掛茶屋の赤前垂れ逃も殆どグニヤグニヤのていである、十一日の釜山、大邱の三千人を擬出しに日々數口づゝの團體に或人は今日までに優に七萬ははいつたとの事それからあらぬか馬山かよひも釜山かよひも日々數隻のひき船で右往左來の大繁昌である

成功した家工展

二十日慰安會開催

【大邱】既報慶北道家内工業展覽會は十六日閉會第一日の入場者二千五百八十六名、商品賣上代約千圓に達した、なほ十七日は入場者三千人を突破する盛況を極め主催者は豫期以上の大成功なりとして何れも喜色滿面である、販賣品中尤も歡迎されたものは海產品で迎日郡出品のかまぼこの如き開會僅一時間を出ずして賣つくした、因に二十日午後二時半より道廳會議室で關係者の慰安會を開催する由

ピストル强盜

【安東縣】安東一番通り六の二支那人雜貨商裕義號三（え）方へ十五日夜八時頃拳銃を携帶した强盜押入り窨道の上現金五十二圓を强奪逃走した、安東縣警察は臨出で同時に非常線を張つたが何しろ犯行三時間後の屆出でとて未だ犯人縛

ることになつたが、海州座の番組は左の通りである

◎長唄 舞、老松（琴次桃太郎）▲三味線（駒助駒奴）

◎常盤津、千兩幟（稻川駒奴女房芳丸）▲三味線（菊蝶駒助）

◎伊助の繪（伊助芳丸おせん菊蝶）

◎淸元、御山祭（琴次桃太郎）▲三味線（駒助駒奴）

◎昔さそう戀の鞘當（名古屋山三郎芳丸不破數右衛門駒奴仲居菊蝶）

◎常盤津明烏雪せめの場（やりてお松駒奴亭主芳丸浦里琴次時次郎菊蝶みどりもと江▲三味線（駒助）

◎喜劇二人羽織（稻吉屋師匠駒奴弟子芳丸女中お松琴次六公菊蝶八公桃太郎）

◎常盤津、忠臣藏、茶屋場、大星芳丸、力彌、琴次、平右衛門、駒奴、おかる、菊蝶、與五郎、桃太郎▲三味線（駒助）

◎踊 一山鼓舞總出▲三味線（駒助、駒奴）

に至らぬ

取引員組合總會

【仁川】米豆取引所取引員組合では十七日午後四時より取引所樓上において定時總會を開き大正十四年度下半期決算報告および役員の改選を行つたがその結果は左の如し

委員長小林藤右衛門▲副委員長桑野健治▲委員今村兌次郎、高橋謙三、新田義民、內海淑郎、康益夏

水先人補充

仁川港水先案内者定員三名の内一名缺員となつたので遞信局では過般來その補缺試驗を執行したが應募者五名の内元朝郵汽船の船長中村哲夫氏合格直に水先人登錄の手續きをした

强盜犯人逮捕

既報黄海道載寧郡南栗面新延里住所不定の强盜與淳祚（二七）は信川邑社稷里柏大福方に押入り現金十五圓を强奪、巧に信川警察の非常網を脫し各地方に立廻つた上再び信川に入込み十二日午前十時頃市内海倉自動車部に來たところを警戒中の巡査に逮捕された（信川）

全州無盡業績

全州無盡會社最近の狀況は加入口數六百十九、總契約金額高五十六萬三千五百圓、總給付濟二十一萬二十九圓總給付未濟三十五萬三千四百七十圓、貸付金十萬六千六百四十一圓純利益金一千四百五十圓の成績を示して居る

地方集會

◇平壤在鄕軍人分會　十七日午後三時より貨金町演武場に於て第十一回春季總會を開催、出席者は小倉旅團長齋藤飛行聯隊長外約三百名盛會裡に午後六時散會

◇信川金組總會　黃海道信川金融組合では第十五回定時總會を十六日正午より公立小學校々庭に於て開き優良組合員表彰式を擧行した

◇軍司令官茶話會　朝鮮軍司令官森岡大將は初度巡視の爲め二十二日大田着二十三日午後一時半より松葉軒に於て新任披露茶話會を開催の豫定

◇松都金組總會　開城松都金融組合第七回定時總會は十七日松都面事務所樓上に開催出席組合員二百二十一名京畿道聯合會より は梅林理事長臨席したが同組合十四年度の業績は京畿道内第一である

◇光州面協議會　光州面では十七日午前十時より光州樓上に協議會開催河川整理豫算及起債の件を議し正午閉會した

◇海州消防組　創立滿十五年記念旁恒例による春季大演習を十五日正午から邀恩河畔で擧行して了つて運動會に移り各種の競技あり六時半から料亭福の家で慰勞宴

地方人事

▲竹上第十九師團長　師團長會議から十六日歸任、五月中旬羅南に就て管下の聯隊長會議を召集する筈

▲弘茂一三氏（淸津法院豫審判事）鐵原支廳判事に榮轉、廿二日淸津發赴任、後任は現在淸津地方法院在勤中の判事澁川正義氏（天安）

▲多羅尾婁輪師　十八日天安へ

▲川添種一郎氏（鎭南浦商工會社長）出張中のところ十七日歸浦

▲西崎鶴太郞氏（南浦實業家）十六日地里姬路へ歸省五月下旬歸南の筈

▲迎中佐（新義州第二守備隊長）隨山へ出張中の處十五日歸任、

▲光武少佐（新義州憲兵分隊長）平壤に於ける分隊長會議に出席中の處此程歸任

▲赤星義氏（平北技師）十六日義州、博川地方へ出張

▲森本寳福氏（安東海關副稅務司）一年間の賜暇を得て十六日東京へ

▲武村茂氏（安東商業會議所會頭）東京から十六日歸任

▲太田秀次郞氏（安東取引所理事長）十六日滿鐵醫院を退院自宅靜養

▲菊川豐弘氏（平壤慈惠醫院眼科長）東京醫學會に出席中の處十六日歸任

▲岩山幸太郞氏（平壤慈惠醫院藥劑官）同出席中の處十七日歸任

▲川俣雄氏（安東新報社長）十八日京城記者團歡迎の爲め安東市民代表して新義州往復

▲水野巖氏（釜山實業家）▲佐久間瓦當專務▲遠山同營業課長京阪地方視察中の氏は十七日朝歸釜

▲河井朝雄氏（朝鮮民報社長）東上中の處同上

春ノヨロコビ肉體美ノ解放

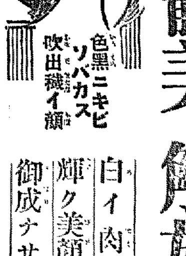

白イ肉體　輝ク美顏ニ御成ナサイ

色黑ニキビソバカス吹出物イ顏

五大博士大家最新發見

▲色白く美人になる美身科學の內服劑

美人の微笑みハルナーの妙作用

花笑ひ鳥歌ひ蝶は舞ふ春が來ました、顏も肉體も色白く美しく成度い方は今スグに有名なハルナーを御試しなさい。

青春の美を誇る尊い顏を無慘に醜くするニキビソバカス吹出物や色黑は皆様の胃腸や内臟に發生する特種の毒素が血と肉を汚化して噴出すると云ふ科學的原因の發見は從來の難病根治に革命を齎らしました。ハルナーの内服は體内の眞底から血液を美しくし色白く、顏を美しくする驚異的偉力を發揮します。

東洋人の體質に適中し難いニキビ等の惡作用も外國製の様に薬が赤くなる等の惡作用なく、武田分で全治したと云ふ感狀感謝を受けて發見者も驚いて居る、醫學博士鶴田先生敷浦先生成澤先生等有名な五大博士大家が發見した名高い東洋唯一の美身科學藥です。

賞効の活潑は全國東洋到る處の好評で公認されて居り升。麗らかな天地の春に肉體美の解放を願ふ者は必ず御用ひなさい信用ある東洋全土の藥局藥舖爭つて取次販賣して居ります。

代價無料送呈文化を利用して直接本社から御購求の方は容器なり試驗なり東京濟生堂製藥所宛振替東京一七二〇一番へ御拂込みあれ又は代金引換で御申込みも出來升。

藥價　試驗壹圓△參圓重症向五圓七拾圓△頑固特難症者向貳拾圓貳拾圓あり升

◎驚勿れ壹千萬部（無料デアゲマス）

五大博士大家聯合の最新學理的白色美顏美身法講義書

ハルナー發賣の趣旨と實際應用を詳しく講義した此書物を一讀せざる人は現代人に非ずハルナーの服用を免にも角にも讀む可し、今回壹千萬部を發行し無代で進呈致しますから御遠慮なく御請求なさい。東京市京橋區築地一丁目弐番地　發賣元　濟生堂製藥所　電話京橋（五五）　振替口座東京一七二〇一番

濟生堂製藥工場　東京市外大井町字鳴ノ下　電話大森一二八七番

▲白色美身劑ハルナーは東洋全土の信用ある藥局藥舖にて取次販賣す

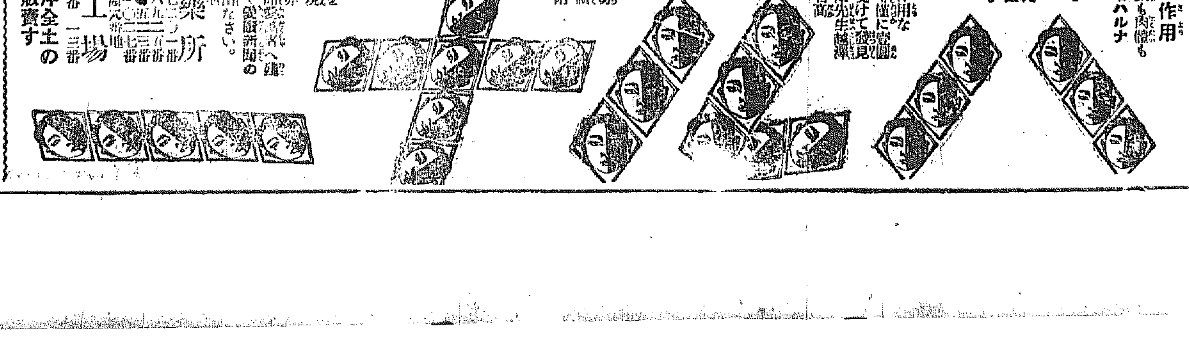

眞ノ名石鹼ハコレ

品質…實効　價値…兼備

色黑、ソバカス、吹出物等ヲ治シ美顏美身ヲ願フ皆様ノ顏ヤ身體ヲ洗フニハ、ハルナー石鹼ヲ御用ヒ下サイ。ハルナー石鹼ハ、外部カラ肌ヲ美シクシ、體內ノ新陳代謝ヲ旺ニスル唯一ノ洗顏石鹼デス。皆様ノ肌ノ保護ニハ必ズ我が五大博士大家ガ發明シタハルナー石鹼ヲ御用ヒナサイ。ハルナー石鹼ハ良イ香料、最新ノ學理ト智識ヲ應用シテ作ラレタ皮膚保護スル物デ全國ノ藥店化粧品店デ販賣シテ居リマス價ハ大型壹ケ金貳拾錢

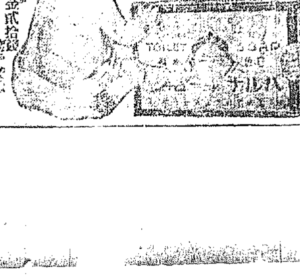

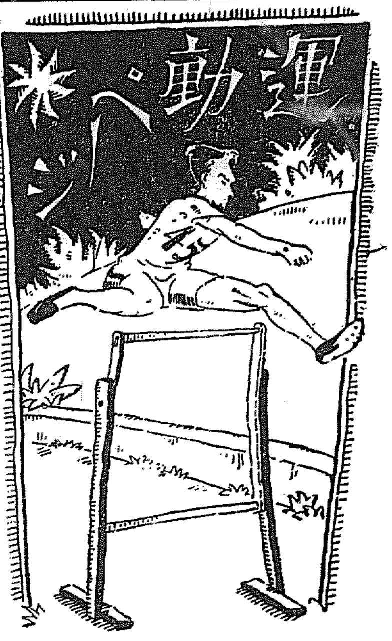

晴れの舞台に……活躍すべき……朝鮮側の選手

今から白熱戦を豫想される 夏の鮮滿對抗競技

第二回鮮滿對抗陸上競技大會開催について過日滿洲體育協會から關部代表が來鮮し朝鮮體育協會幹部と會見し本年は豫選を除き（大連伏見臺における第一回對抗競技は三日間にわたつた）八月二十九日一日で終了することに決定し、種目は四百メートルリレーおよび五種競技を除いた外、前回同樣とのこと決定した

六月十三日に豫選が行はれるそうだ出場選手に誰が選ばれるか、八月廿九日第二回の對抗競技にどんな成績をあげるか、非常な興味を以て期待されてゐる

トラック

短距離 レースでは馬山の松岡、京城の田中兩君を最強とし、これに遞信の矢野、仁川の野村、新義州の李徹根、鐵文の李進默、鐵道の坂口、二高普の康道一、京師の韓島、柳志行の諸君か大いに活躍するであらう、同志社において五種の選手として名聲を博してゐた滿田芳雄君が京城に來たので短距離にも出場して活躍すると豫想されてゐる。日に日に進む朝鮮の競技界は時折新進が出現する爲誰が勝つとも適確に豫想することは困難である。然し松岡、田中、矢野、李徹根の諸君が滿洲選手と雌雄を決することにならう

四百米 京師の松下、金景致、鐵道の鍋井、平壤中學の洪君と新進では延禧の李容範、養正の金長律の兩君か活躍すると豫想される

かつて網干君が一六〇〇米リレーで五十四秒で走つたことがあると聞いてゐる、若プログラムの都合で四百米に出場することになつたら、ハードルと共に新レコードが作れるか興味深いものである、京師の秋山君も四百米に出場するかも知れない、同君の冬期におけるたゆまざる練習振は多くの期待を惹起せしめてゐる。

八百米 光州の齋藤、鐵道の權下、新義州の祖道興、京師の金景致、醫專の平良の諸君が目下有望であらう。鐵道の李仁泰君も相當の成績を擧げることであらう

千五百米 養正の金麟格君が山形高校に入るとの噂であるがもし同君がゐたら齋藤、權下、祖道興、秋山の諸君とともに目覺しい活躍をすることにならう。

五千米 には多士濟々で馬山の宮本、文判開、鐵道の權下、七十八聯隊の北本、養正の祖道興、洪李、京師の秋山の諸君がいづれか新記錄を作るであらう。この外に幾多の新進が現れないとも限らない。

十哩 五千メートルとほゞ同樣のメンバーであらう、中距離の新者遠藤君が大連伏見臺で十マイルに出場して立派な成績をあげてゐるので、プログラムの都合で若遠藤君が出たら相當立派な成績をあげよう。長距離には時折異常の傑物が出現するとがある。豫想は出來ない

ハードル では極東大會の得形である網干君を筆頭に、李、谷川、古屋、藤田の諸豪が揃つてゐる誠にたのもしい。網干君は朝鮮にハードルの選手をはぐくむことに多大の努力を傾注してゐるので新進の出現が期待されてゐる。

フヰルド

跳躍

走幅跳 走高跳 鐵道の山本、高工の山中の兩君は確實なものだ、醫專の金漢台、鐵城の金永洛、養正の劉錫南、京中にゐた齋藤、高師の小寺、藤田の諸君が活躍することであらう。これ等の諸君によつてどれだけレコードが向上するのであるかファンの期待してやまないところである。

棒高跳 三米六〇の朝鮮記錄を保持してゐる山本龍君が昨年入營したので、今までのやうに練習が出來まいレコードが惡くなりはしまいかと心配してゐる人もあるが、日曜ごとに鐵道や龍山のフヰルドで熱心の練習を續けて相當飛んでゐる。豫選には三米七〇位は飛べようと期待されてゐる。京師の泉君が山本君にどこまで肉薄するか可成興味多いことである。養正出身の木下、上森、京師出身の野田の新進が現出したことは賴母しいことである

ホスジャンプ には横山英勝君が滿洲に去り今のところ名聲あるものに新義州の山内、高工の山中、醫專の金漢台の諸君がゐる。横山君去つて他の跳躍に比して多少遜色があつたが最近幾多の新進が現れて著しく精彩を帶びて來た、レコードがどこまで向上するか期待せらる。

投擲競技

砲丸投 最近十三メートル近く投げるといふ朝鮮レコード、ホルダー有馬君と、縣高醫の山本君、京師の竹田憲次、體谷清太の兩君がゐる、最近體谷君の進境は著しい、それに同志社にゐた滿田芳雄君が京城に來たので一段の光彩を添へることであらう。有馬、山本、體谷、竹田、滿田の諸豪が天分の體驅を利用して面白い試合をなすことゝ思ふ、惡くすると二十六貫の偉大なる某君がゐる、十二メートルは易々として投げてゐた、もしこの人が出場したら一段の光彩を放つであらう

圓盤投 京師附屬から大邱醫專に榮轉した、レコードホルダー伊藤君が最近何れ程まで向上した記錄を見せてゐるか、天分ある圓滑な同君のスローは必ず見事な成績を擧げうることゝ思ふ、泉、體谷、古川、滿田の諸豪が何れも最近朝鮮記錄を突破しつゝあるので大會に何れだけの記錄を現すか多大の興味がある。

槍投 水原高農の佐野正人君が總督府殖產局に入つて最近大いに練習してゐる、古川君、木下君が朝鮮レコード突破して大いに氣焔をあげてゐる、龍中、龍山あたりにも新進が相當立派なレコードを作つてゐるとのことなれば必ずや相當の成績は見られること、期待されてゐる。

三人の帽子

◇慶應倶樂部の高橋、藤田、鈴木の三君が先日本町通りを散歩してゐた◇これまでは無事だが三人の帽子が三人の心理を語つてゐるから面白い◇まづ鈴木君は城大豫科なんかもう卒業したんだから豫科の帽子なんかかぶるものかと角帽で意氣揚々◇藤田君は『チェッ縁だナア』とヘナヘナのソフト帽を高橋君から拜借してゐる◇かと思ふと高橋君は舍館？時つて熊本の五高に入つたんだからと藤田君の白線二本入つた帽子をちやくくしくかぶつてゐた

軟球の新規則（前承）

朝鮮で新ルールを採用するか

普成商業學校教諭 宮田保

八、ドロンゲーム 今迄天候其他の事項で試合を中止した場合は其の試合は履行せざりしものと見做しドロンゲームとなつてゐたが新定のルールでは天候其他の事由によりて正審が競技の延期を宣告せる場合は其のスコアーは有効とし競技再開の時は其まゝ續行し試合を終るものとす

九、ボールがパンクした場合 今迄試合中にボールが『パンク』した場合は有効であつたが新定のルールでは『パンク』したる爲競技が妨げられたる時は不時の出來事として『ノーカウント』とす

一〇、ネット、オーバー 今迄はラケットが『ネット』に觸れたり、これを越したりした場合はすべて無効の宣告を受けてゐたが、此度は『ネット』のこちら側で打つて、『ネット』に觸れずにラケット又は腕がオーバーしても有効となつた。

一一、サーヴ 從來サーヴをなす時は少くとも一脚を『ベース、ライン』外に置くべきものとされてゐたが新定の規則では『サービス』は『ベース、ライン』の端と『センター、マーク』との間に立ち停止の狀態に於て、兩足をベースライン外に置き少くとも一脚を地につけて行ふことと明記されてゐる。これは從來より一層注意すべき點でフットフォールトで思はぬ失敗をすることがある

一三、前後衛撤廢 前後衛交互にサーヴィスを行ふ事、この點が最も主要なる改正の點であり議論の分岐點である從來前衛は一度もサーヴィスをやらず、後衛のみで行つてゐたがこの度の新定の規則では前衛後衛と分業的でなく、各同じことを繰り返さねばならない。今ABとCDの組とがゲームを行ふに『トッス』して始めて『サーヴィス』をやる組を定める、AB組が『サーヴィスサイド』を得たら二人中の一人Aが『サーヴィス』をし、次のゲームにはCD組中の一人Cが『サーヴィス』を行ひ、第三ゲームではB、第四ゲームではDと云ふ順序に行ふのである、斯の如くABCDの順序はゲームセットの時まで變更は出來ない。自分の『パートナー』がサーヴィスをする時には他の一人は前衛の位置につかねばならない。故に前衛も後衛も今迄のように、前衛専門、後衛専門の練習では駄目である後衛前衛の兩技術の收得に努めねばならない。即ち前衛もサーヴの練習をし後衛も『スマッシング』やボーレーなどの前衛の練習も勵まねばならない譯である。

一四、審判の宣告 有効なる『ボール』に對しては宣告をなさないと云ふことが明示された。

又プレーヤーの心得中にも次のやうなことが注意されてゐる。正審判等の宣告なき場合は競技は常に繼續すべきものとす、故に各自競技中『アウト』なりと信する場合も正審の宣告なき場合は本競技を續行し居るを便宜とす

一五、審判の訂正 正審の判定は如何なる場合に於ても、次のサーヴィスの爲されたる後は濁つて之を訂正することを得ずと明示され審判の嚴正と、プレーヤーの注意とを促がしてゐる。プレーヤーに關する心得中にも正當なる判定を訂正する場合は『カウント』の宣告前『タイム』を乞ひ之をなすべきことが注意されてゐる。

新舊の相違點

この外審判に關すること、プレーヤーに關する心得など詳細に明記されてゐる。要するに從來のルールと神宮軟球ルールとの主なる相違の點を再び列擧すれば

一、コートの廣さ。
二、ネットの高さ
三、ボールの重さ
四、ゲームの回數
五、サーヴィスの際の足の位置
六、ボールが競技中にパンクせし場合
七、ネット、オーバーの有効、
八、前後衛兼業問題
九、シングル、ゲームを設けしこと

などであらう。大體硬球のルールに準據してゐることは明かなことで前後衛が交互にサーヴィスを行ふに至つては純然たる軟球の硬球化である。

新規則の得失

一、ネットを高くし、コートを廣くし、或はボールを重くしたことなどに就ても從來の規則を特に改める理由を見出し得ないことを論ずる人もあるが、新定のルールに對し殊更に反對する必要も認めない。

二、後衛と前衛とが交互にサーヴィスを行ふこと。此のことに就ては其非を鳴らしてゐるものが尠くない。それは前後衛分業は軟球の一大特質であつて軟球の生命である、これを撤廢することは、其の妙味を滅殺し、其の發達進歩を阻害すると云ふのである。前衛は前衛として後衛は後衛として分業的に研究する必要がある、前衛に勝れた人と後衛に得意な人が一組となつて協同一致して互に其の特長を發揮することによつて興味もあり、そこに發達も進歩も見ることが出來る軟球の生命とも言ふべき前後衛獨特の部署を撤廢し硬球式を模倣することは大なる時代錯誤で少くともこの點は絶對に避けたいと云ふことは多く耳にする興論である。この問題は今後軟球が硬球に移るの前提として取扱ふものであるか、或は我が國特有の軟球として存續せしむるかによつて態度が決せらるべきことではあるまいか。神宮競技は國を擧げての晴れの試合である。此の新定の規則を採用し社會の大勢に順應することも大事であらう。朝鮮ではあのまゝ直ちに採用するか、從來の規則を踏襲するか全鮮愛球家諸賢の御熟慮と御意見を承りたいものである。

生れ出た朝鮮野球審判協會

會員は各方面から

朝鮮體育協會および市内各新聞運動記者その他從來野球審判に從事した人々約二十名によつて今回朝鮮野球審判協會が生れたが會則は左の如し

第一章 名稱
第一條 本會は朝鮮野球審判協會と稱す
第二章 目的及事業
第二條 本會は野球に關する規則を研究し以て權威ある審判者を養成するを以て目的とす
第三條 本會は前條の目的を達する爲め左の事業を爲す
一、野球に關する規則の研究會を開催す
二、野球試合審判の依頼に應ず
三、會報を發行す
第三章 事務所
第四條 本會の事務所を當分の内若草町二一（電話本局三六六八）朝鮮體育協會内に置く
第四章 會員及役員
第五條 本會は會員を以て組織す但し入會者は會員の紹介を要す
第六條 本會に左の役員を置く
一、會長 一名
一、幹事 若干名
第七條 會長は會務を總理し幹事は會務を處理す
第八條 役員の任期は一ケ年とす
附則
第一條 本會に野球の審判を依頼せんとする時は豫め事務所宛申込む事を要す
第二條 會員にして直接野球審判の依頼に應ずる時は一應幹事まで屆け出ることを要す

滿鮮陸上競技選手豫想

	朝鮮	滿洲
百米	田中博、松岡昌一、矢野秀次、野村勝人、李進默、李徹根、河合功、重田	小數賀源一郎、建部重次郎、柳原増郎
二百米	松岡昌一、坂口政清、田中博、李進默、康道一、柳志行、鶴見健	小數賀、吉田俊秀
四百米	網干宗一、秋山哲太、鍋井淺雄、金景致、李榮徹、金長律	先崎久雄、浦野勇、吉田俊秀、三浦一郎、花堂喜三郎
八百米	李仁泰、祖道興、平良日露史、金景致、遠藤竹三郎	沖光義、山口政市、高橋松二、高橋春松、相馬勇三
千五百米	梅下貫一、祖道興、遠藤竹三郎、秋山哲太、姜樸格	川崎一郎、山口政市、高橋松二、大賀潔、相馬勇三、高橋春松
五千米	文判開、高木忠次郎、祖道興、洪李、北本民藏、姜樸格、梅下貫一、秋山哲太	川崎秀雄、福明三、久保田、越智政勝、沖光義、山口政市
十哩	同前	稻本義徳、勝本、山下寛一、湯淺九一、永谷證一
ハードル	網干宗一、喜田勤、谷川民藏、古屋武	磯川、田中義廣、川原一郎、石垣松吉、吉田俊秀
砲丸投	有馬辰男、竹田憲次、山本龍、體谷清太、泉	吉富誠三、江口太郎、山田直之介、吉川義全、野口隆一、仲田周一
ハンマー	伊藤時次郎、體谷清太、泉淺太郎	川原二郎、吉田俊秀、米澤、佐川毅雄、齋藤孝四郎、田中不二
槍投	古川淳綱、佐野正人	佐川毅雄、伊藤勝馬、伊藤清司、田中義廣、入江征記
圓盤投	伊藤時次郎、國部賜、木下秀穂、川淳綱、體谷清太	石垣松吉、高島俊夫、平井勝、田中義廣、田島
棒高飛	山本龍、泉淺太郎、古治、野田、泰旭、木下秀穂、上森重	横山英正、山田直之介、池谷秀雄、佐川毅雄、福島福二、松崎寛人
ホスデ	山之内管夫、山中勇、金漢台	横山、高橋愛次、河北清、石垣松吉、山田直之介、三井武雄
走高	金永洛、劉錫南、小寺	田中道堅、横山、佐川毅雄、北河清、福島
走巾	山中勇、金漢台、山本龍	福次、池谷秀雄、石垣松吉

庭球巡回コーチ

角一ゴム會社顧問 烏山選手

明大出身の大選手として我が庭球界に雄飛して居る烏山隆夫氏は今回本社の招聘によつて來鮮し各地に於て巡回コーチを行ひます。氏は明大在學中五百六十餘戰して僅かに九敗しその後數年間に二敗の記錄を有せるのみ。現在は硬球に轉して居ますが、其勝率に於て日本第一と稱し得るでせう。氏今回の來鮮は半島の庭球界硬軟兩方面に多大の刺戟と進歩を促すことを信じます

コーチ日割

四月廿二日（釜山）
同廿三日（大邱）
同廿四日（大田）
同廿五日（群山）
同廿六日（京城）
同廿七日（京城）
同廿八日（仁川）
同廿九日（平壤）
同卅日（新義州）

主催 京城日報社 毎日申報社

お茶のあと

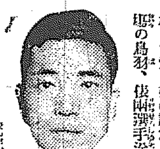

世界的庭球選手マーチヤン事福田雅之助氏が女流庭球界の女王田村の富美ちゃんと婚約したマーチヤンにはデヴィス、カップを獲得した以上に嬉しいだらうなんて燒く奴は誰だ▲デ杯戰出場の烏羽、俵兩選手送別會の席上で朝吹庭球協會々長の希望が飛んでゐる▲まづ先生原田選手がカナダ試合の際どうしたものかスッカリ上つて仕まつたのでつき添ひの某氏が氣轉をきかして讀ませたのが荒木又右衛門武勇傳の講談本▲これで勇氣をつけさせみごとに勝つた……とまではいゝが▲だから兩君も是非武勇傳の三四冊と日本特有の六尺三三本を忘れないやうに……とさ（寫眞は原田選手）

月やく 上て又々煩悶
月やく 不順で病百出
暗い悩みを即座に癒す
月さらさ
一日丸を召上れ！安全で速効
一日丸は月やく止り又は月やく不順或は月やく困難か、月のさはり、腰の痛み、頭痛。はきけ。むかつき。逆上。通じなく、子宮の痛む御婦人方に用ひて安全で心地よく治します故に斯る御婦人の御服用の出來る良藥です
定價（半週五十錢・一週一圓・二週餘二圓）
本社 大阪市京町堀通二
支社 名古屋市廣小路通
本舗 株式會社 小林大藥房
代理店 新井藥房 キムラ藥房
各藥店に有り

府立 仁川病院
眼科主任責任
電話 事務用一六番・病室一〇二四番

天辰齒科醫院
東京齒科醫學士 天辰親夫
仁川本町三丁目 電話九七八番

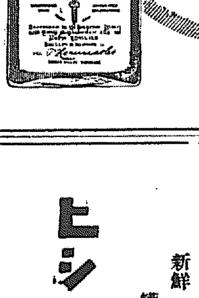

ヘルメス ウ井スキー
古き歴史を有する 世界の名酒
H212

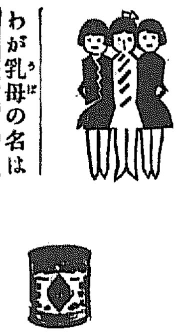

わが乳母の名は
新鮮 優勢 中正
罐の中から消化濟の
ヒシ印ミルク
◆26-209

白菊石鹸 は
櫻咲く國日本の石鹸
水ぬるむ春 花わらう春
それを使はるゝ方の頬には忽ち湧く―朝日に匂ふ櫻花の生彩と豊潤と色澤と
□花は櫻 石鹸は白菊
品質絶對保證
本舗 東京・大阪 三ツ輪商店
製造元 東京 本所 芳誠舍

陸軍の機密地圖を露國に賣らんとして

母性の自覺を喚起の爲め

重大な使命をもつた

兒童協會の兒童愛護講習會

朝鮮兒童協會主催の兒童愛護講習會は來たる廿一日より向ふ三日間特に婦人のため夜間を選び本社來賓館において開催されることは既報の通りであるが同講習會はたゞに兒童の積極的幸福を助長するのみならず一般家庭における婦人の位置向上を促すと共に母性の自覺を喚起し母の務めの如何に重大でありかつ社會的におよぼす其影響の甚大であるかを知らしめるもので從來この方面に何等の機關を持たなかつた京城ではまことに意義ある企てといふべきである、殊に兒童問題の研究は朝鮮統治の上に重要使命を帶びてゐるので婦人として一應は是非共この問題の前に嚴肅な考慮をめぐらす必要がある。かくしてこそ大京城の文化達成に效果を生じて來るゆゑんである然も同講習の講師は兒童愛護運動に造詣深き人々で

第一日の平井三男氏は『近代の母性に關する嚴正批判を下され山田勇雄氏また『母性と新聞紙に對して』熱辯を振はれることは一般婦人の當に聽かんとして聞き得ざりし處のもので如何に聽講者の感激に觸れるかは想像するだに難くない然るに第二日目の『京城と兒童の環境』に對する井上收氏の觀察は軈て京城の文化的價値を裏書し『子供と社會問題の關係』に就ての矢島杉造氏の講話は内鮮兩者の女性が如何に重大責務を帶びてゐるものであるかを痛感せしめるであらう然して第三日に於て松村松盛氏は『歐米の兒童に對する考察』を述べて最近歐米各國に於ける子供の國の消息を講話され遺憾なく東西の將來を豫言さると同時に我等が國民としての進路を與へらるゝであらう最後に『兒童愛と修養』に關しては宇津木勢八氏の明快なる論理に依つて

そこに同講習會の結論が置かれ聽講者をしていはゆる公民の母たる職務の資格を感得せしめることであらうなほ同講習會の聽講者には朝鮮兒童協會の大綱パンフレットおよび同會機關誌を贈呈する由因に聽講希望者は本紙の廣告を參照されたし

季節料理

ホ、むしさかな

これは鯛（外のよい肴でもよろし）を適宜の大きさに切り、鹽と胡椒を兩面にふりかけ、片栗粉をつけ、庖丁で輕くたたいて置きます、次にいり豆腐を作らねばなりません、これは豆腐をざつとゆで水氣を切つて、にんじんをせん切りにしてゆで、しひたけを細くして味をつけ、それを鯛と共に何か葉櫻のやうなおもむきのあるものに包んでむします

へ、野菜サラド

これは人參を入れて作るのです

材料は人參、馬鈴薯、うど、さや豌豆、胡瓜、人參と馬鈴薯は丸のまゝゆでて皮をむき、小口から薄切りとし、うどは一寸位に切り、皮をとり、たて目にきざみ、水にさらします、そしてそれに少量の鹽をふりかけ、酢少しふりかけてゆでます、するとうどは美しい青色になります胡瓜は小口切り、水にさらすこと、人參は大切りのまゝゆでゝのちに小さく切ります

ト、マヨネソース

サラドに必要なソースの作り方です、玉子の黄味を鉢に入れ、洋からしを大匙一杯、胡椒少量、鹽は小匙一杯、砂糖は小匙半杯これを玉子のあわ立器でもつてまぜ合せます、その中にサラド油を用ひます、それは一二滴入れて大丈夫です、まぜるには同方向に萬遍なくまぜます、かたくなつたとき洋酢を入れてのべます、味を見て、砂糖と鹽をもつて補ひます、さらして前に述べたサラド材料の水分を充分取つておいてから和へるのです、さてこれを折に入れる時には、サラダ菜をしき、サラドを入れ、その上にハムをふりかけ、その前方にピース他の品物を配合よくいたします、風味あるお花見の折詰めであります、

紙上キネマ

悲戀の水車

（東亞キネマ甲陽作品）

原作脚色　竹井諒
監督　竹内俊一
撮影　河崎喜久三

キャスト
幸作　根津新
重作　吉川英蘭
娘おしげ　綾小路雅子
父　大岩榮二郎
母　明雪江
仙造　玉島愛三
喜作　荒木忍
おちか　繪島千歌子

梗概

その村の水車小屋は、近郷でも名高いものであつた。水車小屋は幸作の祖先からの持ち物であつた。けれども幸作は父母の意志にそむいて父の入院費として水車を抵當に金を借りた。だが運命には勝てなかつた。遂は父は死んだ。それから半年、幸作は水車小屋を取り返すべく身を粉にして働いた。白痴の重作は、兄の苦勞を余所に見てブラ／＼と遊んで居た。

抵當の期限が來た。けれども幸作の手ではどうすることも出來なかつた。村の靑年會長兼在郷軍人分會々長の井上仙造は幸作の同情者であり、妹お重を幸作に婚約して居た。其頃この村に流れて來たおちかといふは金持の妾で後家があつた。彼女は幸作を思ひ込んでつけまとつたが、幸作はそれに應じなかつた。おちかには又蛇のやうにからんで居る喜作といふ四十男があつた。

おちかは戀のかなはぬ腹癒せに幸作の水車小屋を買取り、白痴の重作を利用して幸作を米盗人として寃罪した。村人はその獨斷にのつて幸作の家に押かけた。おちかの復讐は成つたが、おちかに振られた喜作は、遂に水車小屋でおちかを斬り、村民に罪を詫ながら自首して出た。切られたおちかの手には、水車小屋を幸作に與へると云ふ紙片が握られて居た（寫眞右から綾小路のおしげ、明の母吉川の重作）

紙上病院

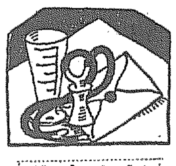

肉類の消化藥

【問】澱粉の消化にはタカヂアスターゼがよろしいと聞いてゐますが肉類およびテンプラ等には何がよろしいでせうか（海州吉松丘）

答＝パンクスターゼ、パンクレチン、リバーゼ等があります、（總督府醫院内科員）

消化不良には

【問】消化不良で顔が蒼白くなつて行きます、或る醫者の話では胃の伸縮が非常にニブクなつて貧血になりつゝあるといひます金の深山からぬ治療法はありませんか（忠北永洞李張凡）

答＝消化不良で蒼白になつたんでしたら簡單には行きません、ゐなかにゐる人には往々寄生虫が寄生してゐる事がありますから檢便して貰つてはどうです（總督府醫院内科員）

小便か多い

【問】私は一日に八回、多い七時は十回位小便に行きます、何故の故障でせうか、根治法はありませんか（困り生）

答＝膀胱がボウコウか或は腦の病氣かも知れません、一度診察の上でないと何とも適確な事はいへません（總督府醫院内科員）

指先のサカムケ

【問】私は荒性で指先の爪のそばに『サカムケ』が出來て困つてゐます、治療法をお教へ下さい（府内諸町加藤生）

答＝俗に親不孝な人にサカムケが出來ると申しますがそれは全然嘘です、若さうだとすれば親孝行をすればなほる譯ですが左樣に簡單には行きません、まづサカムケの小片を小はさみで切り取つて毎日指全たいに油氣のものを塗つてみたらなほりませう（總督府醫院外科井博士）

文化編物器

子供屋で賣出

本町ビル子供屋では最近東京大阪で流行の新式簡便文化編物器を賣出したが構造の上何人でも望みの物が容易く程早く編める爲に同店主が過般來東京で研究を重ねた編方を顧客に教授すると

圍碁新局【九】

先番　五段　井上一郎
五段　杉原愛之助

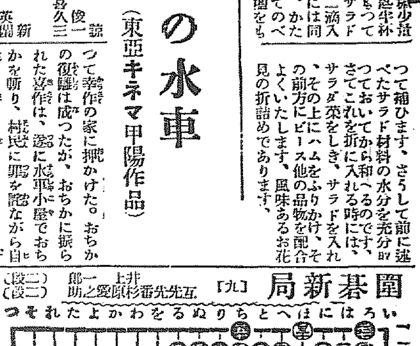

●一六一り十六　○一六二と十八　●一六三ち十八　○一六四ろ七
●一六五へ十五　○一六六へ十六　●一六七ぬ八　○一六八と十四
●一六九へ十四　○一七〇ち十四　●一七一と十三　○一七二そ十七
●一七三つ十八　○一七四ぬ二　●一七五り三　○一七六る九
●一七七ろ一　○一七八か十四　●一七九よ十三　○一八〇わ十二

將棋新手合（六）

東京市日本橋區蠣殼町三ノ十三　滿留木將棋所

平手番　▲六段　石井秀吉（東京）　△五段　山北孫三郎（東京）

（圖は前號指手の局面）

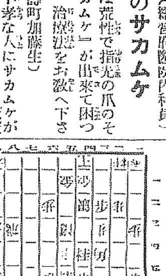

持駒（▲石井氏　歩歩　△山北氏　銀銀歩）

△五八金▲四六角ナル△四三銀ナル▲四八歩ナル△六八金▲八七飛ナル△三二歩ナル▲同金△同成銀▲同玉△四四桂▲二二玉△四六飛▲八九龍△七九銀▲四四角（以下次號）

對局者の感想

△山北五段曰く　四三銀となつていつたが氣味が惡るかつた

▲石井六段曰く　四三成銀を取つて居ると後手ばかりになるので既詰みがないと思つて八四歩なとつて決戰に出た

▲石井六段曰く　敵に四四桂と飛ばれたには實に驚いた折角必至をかけたのが無駄になつた已むを得ず二二玉と逃げた

高木七段講評

◇後手方八七飛はりしは誤算ならん四三金と一先づ成銀を取つて自重する處である

◇先手方四四桂は必至のがれの妙手であつた

佐賀の猫【15】

南海夢樂作　石井滴水畫

確かに手應へ

物に動ぜぬ光茂侯だが、さすがにギョッとして後へしりぞき、侍女の搬へた雪洞を手に取ると光『えツ』ボーンと怪物目かけて投げつける途端に眞ッ黑な奴が身をひるがへして、矢庭に殿を目かけてパッと飛びかゝつて來た、すかさずサッと拔いて切つけた不動國行の一刀、たしかに一太刀手ごたへがしたかと思ふと、怪物は身を轉じて向ふの屋根に飛び上り、再びフーッと物凄くうなつた時に、今までほがらかであつた春の夜が俄に掻きくもつて、ゴーッ、ゴーッと怪しい風が吹いて參りました、この風のために夥多の雪洞は勿論間毎々々に點けてあつた、燈火が一度に消える、イヤ眞つ暗で何が何だか判りません甲『おや／＼御同役、大變な事になりました、眞つ暗で鼻眼が判らない』乙『左樣！イヤ恐ろしい風でござる、北風ぢやア、とても燈火はもちますまい』大勢の中には食ひ意地の張つた奴がある、かういふ時だとばかり手當り次第、片ッぱしからひッつかんでは口に運ぶ又中には日頃から思召しをかけて居たので、これをさひはひにひそかにすり寄つてゆくといふけしからん奴もある殿『こりや誰そある。燈火を持て！』甲『ハ、ッ……さア大變だ、殿様が燈火々々と仰せあるいつの間にお睡りなすつたんだらう』とうろたへながら火打道具をさがし出して漸くの事で燈火をつけ一同『ハ、ア、それにおはしましてございますか』見ると生ま／＼しい血のついた刀をさげて居らつしやる甲『これは……如何遊ばしましてございますか』光『たゞ今中庭を散歩いたしをつたる處、何やら眞ッ黑なる怪しき奴が櫻の樹から降りて余に飛びつきをつたそれゆゑ一太刀斬つけたが確に手ごたへがあつたぞ』甲『へえ』光『怪物はアレあの屋根に逃げ上つた樣子、その方共誰と正體を見屆けて來い』甲『ハ、ア、向ふの屋根へ飛び上りましたが、一太刀確に御手がおきり遊ばしましたので』光『むゝ、確にきつた』甲『あの眞ッ黑な怪物……へえ！』といつたが誰一人見屆けやうといふものがない』光『これ／＼何を尻込みいたす、高の知れた怪物、見屆けるに造作はあるまいが……』甲『左樣でござります、そりやもう造作のないやうなあるやうな……何だ貴公は日頃から武術自慢、何故亂世に生れなかつたと、大いに殘念がつてをられるか』丁『丁度幸の時である、一つ怪物の正體を見屆けて、天晴れ武勇の程をお示しが願ひたい』丙『何ういたして……拙者は元來人間を相手の武勇で、どうも怪物に向ふとなると……』甲『おや／＼怪物では勝手が悪いと仰せられるか、イヤこれは甚だ心細い次第、頼みにならぬ武勇でござる』屋根を見上げてガヤ／＼いふばかり、誰一人上らうといふ者がない、その時甲斐／＼しく、槍を小脇にかい込んで馳つけた小森半左衛門、光茂侯の前に片手を突き半『ハ、ッ我君には怪我のお怪我もなく、誠に恐悦至極に存じあげ奉ります、仰せに從ひこの半左衛門が必ず怪物を仕留めてお目にかけますから、何うぞ御安心遊ばしますやう』光『おゝ、半左衛門油斷をして、不覺を取るな』半『心得ました』と挨拶をして、件の屋根に梯子をかけ半『大島氏、井上氏お手前共はこの半左衛門に御助力が願ひたい』大島井上が驚いて大『えつ、あの助力と申すと……』半『イヤ、お手前達はこの梯子にしつかり手をかけて、なるたけゆれないやうにして頂きたい』大『ヤレ／＼左樣でございますか、承知いたしましたナニそれ位の事なら譯はございません』二人に梯子をおさへさせて置いて小森半左衛門が、ずん／＼登つてゆくと何しろ薄暗いからよく判りませんが、屋根の上に眞黑な大きな奴がうづくまつて居る半『近藤氏、近藤氏』呼ばれた近藤がビク／＼しながら近『ハ、ア、何御用』半『貴殿は一寸その雪洞をお出し下さい』近『ハツ、雪洞でござるか』半『早く、こちらへお出し下さい』近『かしこまりました、承知いたしました』といつたが、この近藤もとても梯子をのぼるだけの勇氣がないと、いつて持つて行かない譯には參りませんから、竊つたり困つたりする中で考へた近『よし／＼こうしてやらう』と竹竿の長い奴を持つて來てこの竿の先へ雪洞を結び付けて、ズイと差出して近『如何でござる、よく見えますかな』半『アハヽヽ、成る程これは考へたものだ、さうガタ／＼ふるえずにしつかり差出して居て貰ひたい、今度は雪洞の光りに透して見ると、怪物の方でも眼を光らせながら、じつと半左衛門の方をにらんでをりますその形は熊のやうな犬のやうな變な形狀だ。

風が吹きます
あの春風が
山へ行きましよパンさげて
明治町　木村屋

四月廿一日（舊暦三月十日）
▲二黑　▲庚辰　▲赤口　▲建　▲水曜　▲翼宿

▲二黑▲無茶苦茶なことある日總て控目にして安全東と南と北が吉
▼三碧▲投機的の事に手を出しては大失敗を招く日西と東と壬が吉
▼四綠▲我儘を通したがる日それでは面白く行かぬ巽と乾と壬がよし
▼五黄▲外見はよくて實際は苦しい新事業は見合せ東と南と北が吉
▼六白▲福德重なり來る日概ね勵むほど大利を占む巽と庚と壬が吉
▼七赤▲目上の引立を得るの日。出精して働いて有利巽と乾と庚が吉
▼八白▲如何に焦つても平凡に終り易い失物用心東と南と丙が吉
▼九紫▲日頃の望み叶はぬといふ事なし待人は來る東と南と丙が吉
▼一白▲働き甲斐ない日。職業求職其他新計劃凶南と北と庚が吉

超特別興行
時代亂闘劍劇
清水廣脚色監督作品
藤野秀夫筑波雪子主演
愛と浪へ
大メトロゴールドキン特作
キートン映畫中最高權
滑稽大王
珍洋航海
海底王キートン（七巻）
バスターキートン
大阪朝日新聞所載事實譚
無茶苦茶大脫線
○○○○事件脚色
葛見丈夫監督作品
大悲劇
須磨の仇浪姉妹篇
あだし仇浪　全八巻
岩田祐吉・川田芳子主演
三村千代子、東榮子、鈴木歌子、岡田宗太郎助演
廿日ヨリ公開
大正館

市川猿之助主演
天一坊と伊賀之助
マリオンダヴィス嬢主演
懐かしの紐育
中根龍太郎主演
およしなさい人の噂
満員御禮
入場料破格
階上　八拾錢
階下　六拾錢
小人學生半額
黄金館

耳鼻咽喉科專門
醫學博士　坂井清
坂井醫院
入院隨意
診察時間　午前九時至正午　午後三時至六時
京城南大門通日本生命ビルデング
電話　醫院本局一六四二　自宅本局一七五八

湯仰の巨星出現
疾風迅雷的大活躍篇（六）
二十日（火曜日）封切。新聞紙上講談と雁行せる
◎大朝百萬の讀者を狂熱裡に公開◎
映畫戰線一の猛將隨
河部五郎と其一黨
總指揮　池田富保　監督　辻吉郎
第二後藤又兵衛
全十巻
日活會社が越中久利加羅峠にロケーションせる實に雄大なる巨作にして狂風の雪空に咆る丈餘の愷々たる白雪・餘韻嫋々たる斷腸の調べ戀慕流の悲曲亂闘飛雪血腥し護持院ヶ原の大劍劇
（イロハ順）
脇耕市郎　宇佐美寛治　櫻田耕作　平岡天籟
會場直營　喜樂館
日活會社提供
大朝支局後援

宮内省及東宮御所の御用品
太陽に學理に味に香に斯界の拔群
消化と毒けし
仁丹のハミガキ
仁丹の体温計
懐中藥仁丹
仁丹召せ　手でとる賣
金言

永日財話 危くない 株賣買 初心手ほどき

【十二】

日歩はその日〳〵の受渡し株の過不足の狀態によつて、當日の日歩額を決定する、その百圓に對する標準利率は市場で一定されてゐる。この短期取引によつて收受する日歩を、これを俗に日歩取……別名を日歩稼せき……といふ。同節すれば大正十年の夏、この制度がはじめられてから、その妙味が漸く一般に知られた頃は、いはゆる中間投資の到來と共に、日歩取が盛んになつた、この日歩取は金融業者が殆ど總て算盤を彈いてやつたものである、面倒くさい貸金をすれば、利が高ければ高利貸といはれ、おまけに貸倒れの危險は脫まねばならぬ、しかし日歩取りは安全だ、有利だといはれて隨分調法がられた事がある、日歩の種類には二通りある

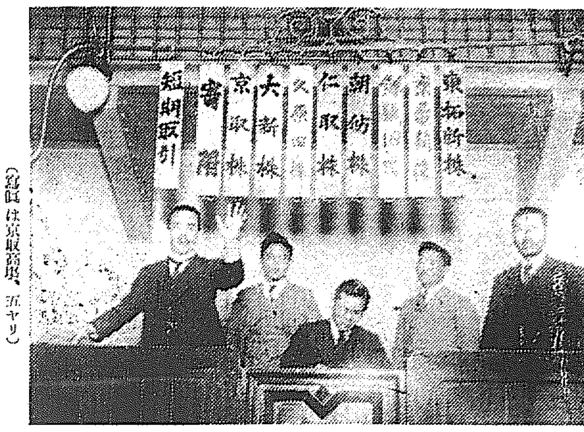

（寫眞は京取高場、五ヤリ）

本日歩と逆日歩

（一）は本日歩（ホンヒブ）之は單に日歩とも云ふ、此の場合は賣方の方で渡す株が多くて、買方が引取ることの少い、即ち株が多すぎるときに、引取る事の出來ない買方から代金の引渡を受けない賣方に渡す事になつてゐる、之は勿論賣買代金に對する金利を拂つて、株の受取方を待つて貰ふのであるから、本來ならば、日歩は普通金利丈で相當であるけれども、株の需給關係から一律にさうとばかりはいへないが品に依り場合に依り異るけれども、普通百圓日歩で四五錢乃至七八錢位までである、高い時は十錢以上にもなることがある。

（二）は之と反對に買方から株の引取の希望が多くて、賣方は賣つた株を引渡す事が出來ないつまり株不足の場合に、ドウか待つて貰ひ度いと云ふ際の猶豫料である、買つた方から言へば本來受取るべき株であるが、受取る事の出來ないので、言を換へて言へば株を借して貰ふ事になるから其の借賃として一定料金を取ることになる。云はば貸株料とも見える、之も本來は株の價格に相當する金利と、其の株に配當すべき配當金の一日分の日割と云ふ事が相當であるが、之も本日歩と同樣に必しもさうばかりは行かない。斯の如く賣方から買方に支拂ふべき日歩を逆日歩（ギヤクヒブ）と云ふのである。

右の樣に日歩は主として株の受渡し關係から生ずるので、うつた方の渡し株の數と、買つた方の受取る株の數とが過不足がない場合は、日歩のやり取りはせない事になる。かくの如き狀態を無日歩といふのである。日歩の性質はザット右の通りであるが、ここに日歩取りの運用方面の事について簡單に說明を試みよう、日歩取の方法としてザット三種あるのであるが、元來一年中の日歩を統計すれば、本日歩の場合が十中の七八までを占めるから、うる方に利用がキクものであるからまづうる場合の外利用されないといふ事を前提とせねばならぬが、」

近く決まる 產米資金の貸出 肥料資金は秋までに

園田理財課長談

低資貸出問題 柳曾低利資金の貸出は今月末運用委員會に附議することになつて居る殊に柳年度の貸出については頗る慎重な態度で貸出さねばならぬ關で次年度に繰延べしてもさしつかえないと考へて居る、しかし肥料資金だけは出來るだけ急いで秋肥までは間に合せるつもりである。

金組の貸出 當局としては東拓殖銀で手の廻らない部分を貸出さす事になつた利率は東拓殖銀より一分乃至二分は高くなろう。然し都合によつては仲介機關たる聯合會無手數料でやらしたいとも考へて居るがこれは當事者の意見を聽取することになつて居る。

金組規則の改正 すでに財務局では起案を終り近く總督の決濟を仰ぎ法制局の方へ廻附する運ひとなつて居る處その內容は多岐多端にわたつて居るのである。しかし毎年理事長會議の改正提案事項は成るべく參酌して改正したいと考へる。」

發行稅問題 鮮銀の發行稅の引下げ問題は昨年の十二月大藏省に申請してすでに五ケ月にも垂んとして居るが未だ次官の手もとに保留されてある樣であるが大藏省あたりでも大分問題になつて居る樣である

銀行券の〇一問題 これは新聞紙上で見たばかりであるが今直に實行されるものではあるまい。」

さぬものがある一部に預資金の未回收のあるのも貸出遲りの一因である金利も大體前年より一二厘方引下げられるかと見られてゐたが最近內地のコール市場が引締り氣味あり短期物など前年より一二厘方上廻りをる等利下も難となつた傾きがある預資金は比較的短期で出來るだけコール市場と密接な關係があり今後の同市場の推移は重視される。」たゞ銀行側では鮮內製糸工場增加にて放資の不安が余程除かれたからこれ等製糸工場の資金借入れは余程有利となろう

土地改良 設立準備成る

【京城（東京電報）】朝鮮土地改良會社發起人會は來る五月三日開會創立總會は七月と內定本店は京城に置き存立期間は五十年、配當は第一期第二期は年七分第三期以後一割として收支豫算の確實を期し總督府の助成金を仰がず因に專務取締役は大東社の久保獵二氏說がある

未回收の 鰊資金 漸く警戒さる

鰊資金は追々增漁期に向ふが幾分警戒氣分がある卽ち生業相場はこの淘底かとみられるが換算が強調を持續してゐること米國市況がキユーバの小恐慌等から低迷氣分を更に濃くしたこと等螺旋のみを誇

戰後の新高値 對支爲替六十五兩 前途尚ほ上伸を豫想さる

朝鮮對外爲替は、銀安に刺激されて本日對支六十五テール丁度と大正十年の好況時以來の新高値出現を見た。右は對英米爲替の回復、國價の向上、國力增進を物語るもので、對支爲替は漸進の經路が一月の五十テール臺から順次上伸びと堅調振を示してゐるだけ前途好望である

從して今朝更に最近第四回目の建値變更をなし對外四六弗四分の三（四分の一高）對英一志一一片十六分一（八分の一高）とした對米四六弗四分の三は震災以來の最高値である

正金銀行 建値變更 災後の新高値

【東京電報】爲替市場相場は銀安に刺戟された上海市場とニューヨーク市場の品騰に伴れて目先尙强調にて正金ではこの市場相場に追

鮮米運賃歩戾 近く決る

鮮米移出業者組合の鮮米協會への寄附金問題は目下大阪商船朝鮮郵船の重役たる野村氏の手において船會社側の意向を纏めつゝあり二十七日の朝郵總會前日野村氏船會社側の態度をもたらして來鮮天日氏等と會見決定することゝなつてゐるが結局社外船全部も歩戾しすることになるであらう。」

鮮滿金融調查

【京城（東京電報）】金融制度調查準備委員會の調查範圍中鮮滿金融制度に關するものは左の如く鮮銀鈴木總裁委員長となる模樣である

一、朝鮮銀行の制度業務範圍の改善

一、滿洲中央不動產銀行の設立問題

一、朝鮮殖產銀行制度の改善

一、東洋拓殖會社の業務制度改善

一、殖民地として特に鮮滿に必要とする金融施設如何

綿布救濟問題 諒解を得た

鮮內綿糸布界の窮狀打開のため、上城した宮林泰次氏は十八日歸城したが、內地當業者と懇談の結果大體諒解を得たので來たる五月下旬開催の綿糸布聯合總會に成案を得て正式交涉を開始する事になつた

打開策は 相場維持肝要

宮林泰次氏歸來談

內地機業界を見聞した宮林氏のか來談にいはく

一時窮狀に陷つた內地綿關界も昨今淘汰されて、漸く整理一順した觀がある。從つて對銀行取引にも信用を恢復し、地道に商賣をしつゝあるに對し、當地は相場の綾をとり、僅かの差金にも思惑を加へて居る有樣。天井三日底百日との諺にもある通り、右の如き浮薄な取引では遂に失敗せねばならぬ羽目に陷るソコで例へば栃木縣の如きは、朝鮮向の絹物移出に檢查を勵行し制限を加へて、過剩から來る市價の安定を圖らんとしてゐるすでに內地ではかくの如き整然たる取引を勵行してゐる以上朝鮮もこれをみならつて堅實な商內をせねばならぬ。相場の維持が當業者の窮狀打開策となるのである云々

鮮米移出組合 更に協議す

小糖米業者は京畿市場に會合し鮮米移出業者組合組織について再び協議したが鮮人側無米業者中にもなほ參加希望者多數ありこれ等希望者の加入を勸誘し更に協議することにして散會した

なほ一日一マイル當たり收入五十八圓二十錢、支出は三十九圓三錢で益金十九圓十六錢となり收入係數は六十七度である。因に同會社はすでに政府の補助金なしでやつて居るが、もう斯くの如き好成績だから今後も獨立してやつて行けるであらう。

見本品の 運賃割引廢止 五月一日實施

商品陳列館宛見本運賃は、從來無賃或は割引の特定を設けられてゐたが、來る五月一日より、これが廢止する事に決定した

全北鐵道 業績良好 收益二割一分

全北鐵道十四年下期の營業成績は營業收入十六萬四千百七十七圓、營業費十一萬百二十八圓差引益金五萬五千四十八圓で、拂込資本額（五〇三、七六一圓）に對し年一割一分四厘五毛に當たるを以てかして

產米增殖につれて 金肥の需要激增す 弗々秋肥の買付始まる

金肥の需要は當局の奬勵、農家の自覺からいちゞるしく增大し、十四年の需要量は前年より三割の激增を見たが、殊に本年に入つて產米增殖實施に伴ひ、昨今の肥料需要は鉛々盛んとなり一月以降三月までの輸入肥料は四千百六十二萬斤で前年同期に比して價格は相場安から二十三萬圓の減少を示したが數量は八百五十六萬斤の增加を見秋肥需要を見越して豆粕硫安その他大口輸入商談が進められつゝある相場も買氣を見越して引締りの商狀である一月以降の金肥輸入量左の通り（單位百斤）

豆粕	三七三、九八九
菜子粕	一四、八三一
サナギ	六、一一三
其他	二一、三三七
計	四一六、二七〇
比前年同期	八五、六二六

動力は三割五分 電燈料は一割値下 ……下げ料率は飽までも當初要求の通り、動力三割五分、電燈……たが、總督および監……がつた ……全市を……

廿三日公判開廷 來る廿三日京城地方法院刑事七號法廷で……

內地視察 今十九日朝十時小田通譯官……神戸、廣島等各地學校を參觀し、同時に社會施設や名所、古蹟、他……

株式 京取短期（十九日）

銘柄	寄付	大引	高値	安値
京取前	三三・〇	三三・八	三三・七	三三・〇
鐘新前	[illegible]	[illegible]	[illegible]	[illegible]
大新前	[illegible]	[illegible]	[illegible]	[illegible]
久原前	—	—	—	—
仁取前	—	—	—	—
同新前	—	—	—	—
安取前	—	—	—	—
朝紡前	—	—	—	—
鮮銀前	—	—	—	—

算定と日歩

銘柄	算定(圓)	代引(錢)	日歩(錢)
京取	三三・〇〇	一・六〇	・一八
鐘新	一四七・〇〇	一・一六〇	・八八
大新	一〇五・〇〇	一・九六〇	・六八
仁取	八八・〇〇	三〇〇	・三五
同新	三一・〇〇	六〇	・二二
安取	一〇・〇〇	(不)一〇・	(逆)五
朝紡	一九・〇〇	四〇〇	・八
金剛	……	……	……
南新	一三・〇〇	一〇	・五
新新	……	……	……
久原	七〇・〇〇	三一〇	・三五

出來高	
▲長期	出來不申
累計	一一、二八七
▲短期	一、四七〇
累計	五三一、五五〇

短期建玉表

銘柄	賣方	買方	兩建差引
京取	七	一〇	七、九二〇
鐘新	三	一〇	一、五九〇
大新	六	一	五、〇六〇
久原	…	七	三二〇
仁新	四	六	三五〇
安取	三	四	四八〇

東京現株

銘柄	値	銘柄	値
東株	一九八・〇〇	同新	一七五・六〇
郵船	八五・八〇	同新	二二・七〇
商銀	五一・一〇	同新	一三・〇〇
鐘紡	二二九・〇〇	同新	六七・一〇
東電	四二・四〇	同新	二二・三〇
富士紡	六九・一〇	日石	七九・六〇
東取	二四・七〇	鐵毛	[illegible]
朝紡	……	五分利公債	……

大阪長期

銘柄	寄付	大引
前場 鐘紡	二六一・二〇	二六一・五〇
東新	一四八・〇〇	一四八・五〇
大株	一二一・四〇	一二一・四〇
同新	一〇六・〇〇	一〇六・〇〇
日紡	一〇二・九〇	一〇二・七〇
久原	六六・一〇	六八・〇〇
同新	二六・五〇	二五・六〇
郵船	……	……
同新	三三・七〇	……
後場 鐘紡	二六一・一〇	二六一・一〇
東新	一四九・三〇	一四九・四〇
大株	一二一・三〇	一二一・三〇
同新	一〇六・三〇	一〇六・三〇
日紡	一〇二・九〇	一〇二・四〇
久原	六七・九〇	六七・九〇
同新	二五・六〇	二五・六〇
郵船	七七・五〇	……
同新	三三・八〇	三三・九〇

大阪短期

銘柄	寄付	大引
前場 大新	一〇五・九〇	一〇五・八〇

強氣弱氣

期米 山田が俄かに策戰を豹變して當限の賣玉を借けもなく乘替へ五月限に背水の陣を張つたのは之も一つの策戰であつた▲角チ米は丸セ米より一圓九十錢の値開きでないと取れないなど盛に嫌がらせを云ふてゐるが其が爲めに群山邊では角チ米を思惑者が氣を腐してゐるとか米を買入れる時は値をコギツて日錢を與れず賣はない時はこんな駈引をするなんてほりに山田はんは罪なんだで

期米 仁川（十九日）

節	當限	中限	先限
前場 (一)	三三・〇一	三三・四一	三三・八〇
(二)	三三・〇二	三三・四〇	三三・八一
(三)	三三・〇三	[illegible]	三三・八三
(四)	三三・〇一	三三・四五	三三・八二
(五)	三三・〇三	三三・四〇	三三・八〇
(六)	……	……	三三・八一
(七)	三三・〇一	三三・四一	三三・八九
(八)	……	……	三三・八五
(九)	……	……	三三・八二
(十)	……	……	……
後場 (一)	……	……	三三・七九
(二)	三三・〇〇	三三・四〇	三三・七九
(三)	……	……	三三・七七
(四)	……	……	三三・七七
(五)	……	……	三三・七九
(六)	……	三三・三六	三三・七四
(七)	……	三三・三九	三三・七二

收入値段 當限(石) 三三・四〇 / 中限(石) 九・三〇 / 先限(石) 三三・二〇

出來高 六・七〇〇 / 出來高 二五・三〇〇石 / 合計 三五四・二〇〇石

安取株式

銘柄	昨後場大引	本日前場寄付	同大引
當	一一・〇〇	……	一一・一〇
先	一一・一〇	……	一一・二〇
前場 鐘新	一四七・三〇	……	一四七・五〇
久原	六八・六〇	……	六八・八〇
大阪東新	一七五・八〇	……	一七五・九〇
後場 大新	一〇五・六〇	……	一〇五・七〇
鐘新	一四七・四〇	……	一四七・五〇
久原	六八・七〇	……	六八・七〇
大阪東新	一七五・八〇	……	一七五・七〇

極度の氣迷ひ 浮動小高下

米相安綿絲安に拘はらず久し振りに鐘新が買つて八十錢方引締つたが其他は相變らず保合を脫せず殊に京取は軟派が下値を付けやうとして居るが其の一方に手堅く大體大阪の下締で賣人氣の割には鞆りの商情

各店倭合せ

	本日前場止	昨日後場止	比較
仁川	三三・八〇	三三・八四	四安
大阪	三六・七六	三六・八三	七安

當限賣方 金太二二〇〇▲丸玉一五〇〇 ▲丸イ一五〇〇▲ス丸九〇〇▲金益三〇〇▲丸マ二〇〇 丸福一〇〇 同買方 丸ウ六一〇〇▲丸カ六〇〇 中限賣方 丸カ五七〇〇▲金太三九〇〇 同買方 丸ウ三二〇〇▲丸イ二五〇〇▲丸富一七〇〇▲丸玉七〇〇▲丸マ七〇〇▲金益五〇〇▲ 丸福三〇〇 先限賣方 ス丸七三〇〇▲金太二〇〇〇▲金益一六〇〇▲丸イ六〇〇▲丸米五〇〇 同買方 丸玉四九〇〇▲丸富三三〇〇▲丸ウ二六〇〇▲丸カ八〇〇▲丸平六〇〇▲丸マ六〇〇▲丸米四〇〇

	前場	後場	前場	後場
東京 當	[illegible]	[illegible]	(三) 七八	・九二
中	[illegible]	[illegible]	(三) 〇六	・九五
先	[illegible]	[illegible]	(三) 〇三	・九五
止め	[illegible]	[illegible]	(二) 〇四	・八九
大阪 當	三六・一四	三六・一四	(二) 七五	・六九
中	三六・三一	[illegible]	(二) 七四	・六六
先	三六・四九	三六・〇八	(二) 七四	・六六

▲神戸 前場 後場 寄付 三六・六二 / 三六・五九; 止め 三六・六二 / 三六・四七

▲下關 寄付 三六・七一 / 三六・六九; 止め 三六・六九 / 三六・六九

▲桑名 寄付 三六・九九 / 三六・九九; 止め 三六・九三 / 三六・七八

時內延べ（十九日前場）

▲釜山 現物穀良都 沖力 出來高 寄付 大引 高値 安値

▲群山 現物金鐸三等 同 四等 出來高 一七、八〇〇石

▲大邱 現物穀良都 沖力 出來高 一、一五〇石

外糖 ▲キユーバ寶粍▲二弗二〇分ノ三▲ジヤワ糖一一ギルダ八分ノ一▲倫敦糖一四志四分ノ三

綿糸布（十九日聯合會）三二一二〇〇▲金剛山二四〇▲双日一九五▲標管二二〇▲飛犬一四〇〇▲扇印二四五〇〇

株式 依然保合 鐘新稍氣を持

前場 引續き氣迷を脫せず相場も保合つたまゝであるが今朝は大阪の鐘新高を入れ南の買物が目立つて鐘新は八十錢方引締り京取もバイカイで二圓七十錢を付けたが新規賣はなく大新も變らず至極閑散なりしも比較的締つた商情を示した

▲京取三十錢安▲鐘新八十錢高▲大新保合

後場 後場も大阪の保合を入れ氣乘らず氣まぐれの小口商內があつたのみで相場も小動きだが變らず閑散裡に大引

▲京取十錢高▲鐘新卅錢高▲大新保合

成鏡線入札

成鏡線南部第十九工區群仙谷に間線路土工其他新設工事の入札は四十五萬四千八百圓で有馬組に落札した

取引所期待 新田仲買人談

京取新田仲買人の京阪闘來談左の如し大新は客も地場もアイソを盡かしハタヤマバラの賣り込みは想像以上で下へ下へ行く共買理でコヂレ上り上に行へと買株賣りでコヂレ上げ下共相場を限定されてゐるのが昨今の商情である

◇東京は地場ウリ、客カイ大手有力筋カイであるが今の京取と同樣安い處は拾いたがつて居るが失れで叩いても大阪筋に拾はれると云ふ調子で何分にも叩き切れないと云ふ狀態

◇大阪は綿糸中心で綿絲が立直ればまだ全體に直らぬとは見て居るが紡績株は之迄に旣に相場が出て居ると見て居る會社も昨今の高い原料を持つて經營難に陷つて居る次期は減配だらうとの觀測もある夫れで例の鐘新の拂込徵取も前途遼遠だらうなど云はれて居る

◇右株の關係と事情とで、今度は必ず取引所株の一と相場が出るとの期待が濃い少くとも東新の二百圓相場は强弱何れも豫想して居るものと見られて居る、鐘も人氣はないが十圓位は拾付して百十七六圓迄までうろと見て居る一と相場の時期だが先づ五月末から六月にかけてだらうと見られて居る

證據金引下げ

京取市場では市場取引の閑散に鑑み一種の取引振興策として左の如く長短共主要株の賣買證據金を引下げ十九日後場から實施した

賣買證據金

一、京取株 金四圓

一、大新株 金六圓

一、鐘新株 金八圓

期米 下値り持合

前場 寄與大阪安を入れたるも京城筋の賣物入込み手堅く一面釜山群山筋の賣物と混戰狀態となり結局持合に引

後場 七十錢高の持合小安に引

京城買地方賣

休日前より今朝にかけ金太より通節賣物が現はれたが之れは主に群山筋を始め釜山大邱方面の弗々賣物の不賣より劇高思ひの建玉預けや自地の延に對する南鮮式賣進みで仕入關係の上よりすれば京城買の地方賣となつて居る

在米增加

去十七日現在の仁川在米高は合計十五萬八千九百八十三叺にして前週に比し合格米四千四百九十六叺地廻米三千三百二十八叺の增加にて各種內譯左の如し

合格米一四五、五三五叺▲地廻米一三〇、四四叺▲白米四三四叺▲粳三八、七五五叺▲大豆六八▲八七六叺▲小麥一五、三一八叺▲粟三六九〇▲モチ八七叺▲蕎麥モチ七〇〇外米一一九〇袋

正米 持合尺送り

京城 期米の軟調に人氣は安含みなるも賣物薄の爲め丸キ三等三三圓五〇四等三三二圓地廻穀良都三〇圓八〇見當の持合見送りである

仁川 丸キ角チ三等三三圓四〇四等三三二圓穀神力九錢九厘在來種九錢六厘一等白米三六圓見當の持合見送りである

仁川穀物出入（十九日）

	品目	數量
到着	穀米（俵）	四、四一三
	玄米（叺）	四、五五〇
	白米（叺）	一、二五〇
	大豆（叺）	五、五七七
移出	白米（叺）	三、三五〇
	同二斗入（袋）	一、〇〇〇
	玄米（叺）	一、四八六
	大豆（叺）	一、六三五

正米標準値

丸キ四等	三三圓一〇
白米御	三六圓五〇

商況

大豆軟化 期米安大連銀安に押されヂリ安歩調を續け本月市中は龍山三等十七圓六十錢運川、鐵原十七圓四十錢金郊、汗浦十七圓見當の弱保合

表粉熊狀 爲替遂に四十七弗臺出現し下り品綿ダイヤも冴えず四圓四十錢見當と往來せるも當地は實需閑散築外旺盛にて京城倉渡し四圓六十錢見當に腰り保合へり

砂糖堅調 阪地分蜜は十四圓四十錢と依然堅調を廻り內平壤工場渡二十四圓七十錢當地倉渡しは二十五圓賣唱へなるも賣行捗々しからず八十錢見當で手合せ行はれ居る模樣

大豆 龍山四等一七圓三四〇 長湍一七圓五〇 漣燉一七圓五六〇 の持合

京城手形交換高（十九日）

枚數	三、七一一枚
金額	一、九四九、三七七圓

對外爲替（鮮銀建値）

倫敦	一志一〇片一六分一
紐育	四六弗一六分一
上海	六五兩丁度

▲銀行取引停止處分

▲東幕里二四一 精米 梁昇煥 ▲仁寺洞二一五 會社員 梯興祚 ▲水標町四〇 機械 川村銓造 ▲中林洞一四八 ゴム 金鬥煥

內地コール

	東京	大阪
翌日拂	一、七五より	一、七〇
無條件	一、八〇より	一、九〇
普通	一、八〇より	一、八〇
月越	一、八〇より	一、八〇

鮮銀帳尻

發行高	金一、八〇七、〇〇〇
正貨準備	[illegible]
保證準備	[illegible]

日銀帳尻

發行高	一、一三三、九三五	減 一、九三五
正貨準備	一、〇五六、一三五	
發行餘力	一六六、一九〇	增 一、五四四
貸出高	三五〇、六二三	減 一、四〇〇

海外經濟電報

紐育銀塊	六三仙八分三
米棉 現物	一八弗四分の三
ミツドリング 先物	一八弗八分の七
印棉	五十錢安
スチール株	一二八弗四分の三
アナゴンダ	四二弗八分の三
倫敦銀塊	二九片八分の五
英米爲替	四弗八六仙四分の一 十六分の一高

●銅平鋼

昨日後場寄 同大引 ▲本日前場寄 同大引

當 一五三四 …… 一五三〇 一五二一

先 一五一八 …… 一五一三 一五一六

●砂糖現物（日曹S T）

賣値 二四・七五 賣値 二四・六五

●大阪砂糖

	當限	先限
前場寄	……	一四・一六
同止	……	……
後場寄	一五・九〇	一四・一〇

●砂糖定期

	當限	先限
前場寄	一五・六〇	一九・四〇

●大阪三品（十九日）

	前場寄付	後場寄付	同引
四限	二三九・〇	二三八・六	二三一・七
五限	二四二・〇	二四一・五	二四〇・五
六限	二四四・〇	二四三・五	二四二・〇
七限	二四七・〇	二四五・四	二四三・三
八限	二四六・八	二四五・九	二四四・九
九限	二四五・九	二四五・九	二四五・九
十限	二四六・二	二四五・九	二四五・八

國譽たび

絹寒冷紗裏の夏物が出揃ひました

特長

裾ずれのせぬ足袋

鼻緒ずれせぬ足袋

洗ふ程よくなる白キヤラコ

格好のよいこと粹中の粹

好評第一の黑朱子足袋

男性的光澤と耐久力は第一位

新人渴好の一流足袋

新製品八重羽足袋

又一段の好評有る高級品

おみ足に御用心

一流品

國譽たびが一番お德で安全

大阪市東平野町三丁目

發賣元 國譽足袋本舖